שבועון לבית ולמשפחה, גליון מס' 213, יום ד', כ"א בתמוז תשמ"ח, 6.7.1988

טעם

השער:
שוב שנקר!

מהשכונה
למשכן הכנסת

חולים:
קחו רני

מי יבנה בית
בלוס אנג'לס

מעריב

ברנר הגליל

יותר מברווז - פחות מברווז

ברווז מעודן
עסיסי ודל שומן

יותר בשר, יותר טעים

ברנר הגליל הוא הפתעה טעימה במטבח הישראלי: זהו ברווז שבשרו עסיסי ורך, וטעמו חמשתון הוא תגמול להיק. בברנר הגליל יש יותר בשר מאשר בברווז רגיל ולכן חמטות רשעות יותר.

פחות שומן (רוצי מברווז!), פחות עצמות

ברנר הגליל הוא דל שומן לעומת ברווז רגיל שהוא דל בשר ועתיר שומן. למעשה כמות השומן בברנר הגליל היא רק 3% יותר מאשר בעוף – ממש מעדן דל שומן. בברווז יש 25%-30% שומן, בברנר 17% ובעוף – 14% שומן. ברנר הגליל מכיל גם פחות עצמות מברווז רגיל, ולכן הוא קל יותר לחכנה.

לסעודות חגיגיות בסגנון צרפתי או סיני ולאורחות משפחתיות

אם עד כה חיפשת לחכין ברווז בתפוזים או ברווז בעשן מקין (כי ברווז רגיל שמן מדי ובשרו מועט) – ברנר הגליל נותן לך חזדמנות לקפדנו ולענוג את אורחיך ובני משפחתך.
ברנר הגליל מיועד בחלקו הרבה לצרכנות ולאכילה אחרת באיכות. ולכשר הוא מוגש באיכות גם למשפחות הישראלית.

מסר:
מוצרים מסוג ראשון לא נמכרו
בעת הגליון לחנות שמורה 10200.

עופקל
עוף הגליל

עולים כתה שארים מודן

הי חבר'ה! שוב בית ספר...
מה לעשות?!

אבל אם כבר הולכים לביה"ס, אז עם משהו גזעי על הגב.
ילקוט מודן.
כל החכמה בתיק אחד. עם פיתוחים מיוחדים שכולם מנסים לחקות. גב חכם שתוכנן בפיקוח ארגונומי – שיהיה קל יותר לסחוב. אבומודן מחיר ונחת – שיהיה קל יותר להדק, ציפוי W.T.P חסין מים – שלא ירטיב הספרים.
והסון תאים, מחיצות ורוכסנים – לסנדוויצ'ים, לציוד שרטוט, לפתקאות סודיות...
ילקוטי מודן 88' – כל השכל על הגב.
בצבעים משגעים ועם 10 שנות אחריות, כמו שרק יצרן התיקים הגדול בארץ יכול להציע.
שתביאו תעודה
טובה...
שמשתמשת!

מרכז הפצה ת"א והדרום: קיבוץ גלויות 55 ת"א.
מרכז הפצה חיפה והצפון: שפירא 12 חיפה.
התיקים בעיצוב דנה וינפלד.

תיק עם פרס חזק

כל החכמה על הגב!

מודן נותנת זכות קדימה לילדים

מודן
תיק עם גב חזק

גופך מחליף צבעים כל יום

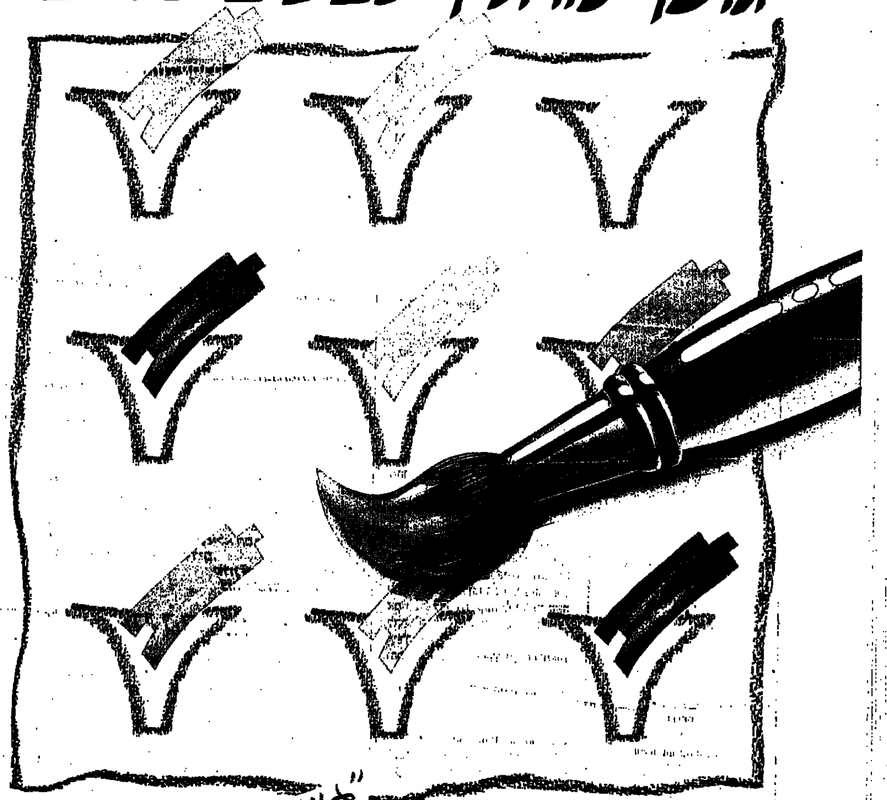

"אוניים" סברינה

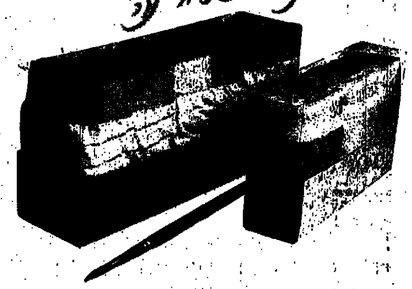

בין אם את אוהבת תחתוני פסים יפתפים. בין אם את אוהבת שלובי תחרה מעודנים. בין אם את אוהבת את שובבות תחתוני הג'ינס — סברינה מציעה לך מבחר תחתונים בגזרות שונות. בגוונים שונים. במידות מדוייקות. הכל לפי גופך. ולפי מצב-רוחך.
ועכשיו, כל הזוגי התנחות ארוזים עכורך בששיות או בשלישיות.
מתנה יפה למישהי חשובה: לעצמך.

להשיג בחנויות המובחרות ובקשתונות השיווק.

גבעון סברינה

דעה אחרת

אני בעד בחינות בגרות

ד"ר יחיי מויעץ לבחון במבט מעמיק מעט יותר המתרחש בעוכי המערכת החינוך: לא כולם מסוגלים לעמוד בתנאי המסגרת הנכונה "תעודת בגרות" ורק כמה עשרות אלפים מקרב הבוגרים הרים מדי שנה אכן עושים העודת בגרות מלאה ואחוז נמוך מהם בלבד לממוצע גבוה.

מתוום ווכח לממוצע גבוה.

מעמד של המערכת האוניברסיטאית התערער עקב מכת הפוקה, שנרמה לפסילת 2,000 מבחנים בשמו"ל הקודמת, ושיקפה בעצם את התחרותיות הרבה הקיימת בקרב התלמידים, אשר לא בוחלים בשום אמצעי על מנת להשיג את ה"10 המקוות.

השגת בגרות טובה ומעלה הינה האמצעי היחידי להרשם לאוניברסיטה ומאחר שהביקוש עולה פי כמה על ההיצע, מבחני הבגרות הם עדיין המסננת היעילה ביותר הקיימת והם היחידים המשקפים תמונת מצב ארצית-אחידה לגבי רמת הנבחנים. תעודות בגרות שקריות טוגבות ברמת האוניברסיטאות ובאמינות מערכת החינוך החיכונית.

הטענו של מר וילמנד לביטול המבחנים אינה במקום. אני חושש אולי לדמיין מה היה קורה אילו איפשרו לכל אחד לגשת וללמוד שנה ראשונה באוניברסיטה. מאין התקציב, כח האדם ועד אלף ואחד נושאים, אשר חסרונם כבר חיום, גורם לתמורות המערכת הוליטיכנית.

מי ויקנר טעה במטרה אליה שילה את חיצו. המצב במערכת החינוך: צרות האופק, החליכה בתלם, הרצון להצליח ובכל מחיר, הוקעה והתחבחמות הינם אך ורק סימפטום, לצערי, למתרחש מחוצה. למבחני הבגרות אין חלק בהם, אלא הם אמצעי טכני ונכך גם יש לראותם) לקביעת רמת התלמידים.

שרון שדה (פלדמן), רמת גן
בוגר י"ב העומד לפני גיוס

אני נגד בחינות הבגרות

מסלול חסטנדרטי של הישראלי הצעיר כולל בתנכו לפחות 3 שנות שירות בצבא, שמסריידות בין בית הספר לבין לימודים אקדמים. בשלוש שנים אלה נשחק מטען הלימודים של הצעירים. הם עברים מסלול חיים מאד אינטנסיבי, שמעצב את אופיים ומעמד אותם עם שתי רגליים על האדמה.

מה רע בכך שכל מוסד יקבע את אמות-המידה שלו לקבלת תלמידים המועמדים ייבחנו ב"זמן אמיתי" ולא יישפטו על סמך הישגים בני לפחות 3 שנים. כבוגר אוניברסיטה וכמרצה אני מכיר לא מעט דוגמאות של אנשים, שבגערותם נשלטו ע"י משובות מפנים, בקושי עבדו את בחינות הבגרות, אבל לאחר צבא הצטיינו לימודים באוניברסיטה. כל זאת לא לפני שנאבקו ב"אות קין" שדבקה בהם בסוף התקופה של בית-הספר התיכון.

אני רואה בברכה את ביטולן של בחינות הבגרות במתכונתן המוכחות. דחיסתן לפרק זמן קצר אין בה כדי ללמד על יכולתם של בני הנוער, שהלימודים אינם תמיד בראש מעייניהם.

מי שלא ירצה בהמשך לימודים לתואר יישאר עם תעודת סיום, ומי שירצה להמשיך ישקיע מאמץ ויעמוד בבחינות הכניסה לאוניברסיטה ערב כניסתו ללימודים. ולא פחות חשוב מכל הנ"ל: הנוער יהיה, בלי שתתנופף החרב האכזרנית-סטית מעל ראשו.

דר' אלכסנדר גד
חסקולטה לחקלאות, רחובות

פלאנו הדעות המובעות בטור זה באות לסבם ויכוח שהתעורר סביב דפי שחוזו בטוא בחינות הבגרות. הן ובחרו מתוך מכתבים רבים שהגיעו לשערכה.

חיילים רומאיים

בתגובתי להתייחס למאמר "הוי, טיטוס" ("סנגון" מיום 8/6/88): התבליטים בחלק הפנימי של קשת טיטוס מתאיים את תהלוכת הנצחון של טיטוס לאחר כבוש יהודה. לפי התלבושת, לפי התסרוקת ולפי זרי הנצחון אלה חיילים רומאיים הנושאים שלל ולא שבויים יהודיים. לגבי השלל – למנורה בסיס פגני ולפי תאורי המקרא כך לא נראתה המנורה בבית המקדש. בין הכלים ישנם גם חפצים רומאיים כמו לוחות, עליהם רשמו הרומאים את שמות הערים שכבשו, אבל יש בין הכלים גם מחתה וגם שולחן הפנים והמצבורות.

רמת־השרון דפנה מרגן

קשה להם בעברית

סכנים, הם אינם מצליחים להתבטא בעברית, כך בריוק, אמר אחד מהנערים שהופיעו בתכנית הטלוויזיה על היהודים.

צודק!... לא מצאתי, בריוק, את המלה המתאימה. גולדה אולי היתה מתבטאת "אני מוועדעה", או "הם אינם נחמדים הנערים הללו", אבל הבעיה שהם דווקא כן נחמדים ודבריהם אינם מתאימים להם. ואולי לא בהם רק האשמה... אבל אם נגמה להכינם, קשה לקבל כי קשה להם להתבטא בעברית, הריי באף שפה אחרת ובאף ארץ בתבל לא יימצאו ניבים והתבטאויות כמו בעברית, והזגמאות אינן חסרות.

ואמר חברו, "הארץ חזאת לא תרמה לי כלום" והזא, אכן, הוחליט לרדת מן הארץ. מעניין מה הם תרמו לארץ ולישבה. לי הזא חוכיר את המרגלים (במדבר) שהוציאו ריבת הארץ, וחרבר נוהב כאו כן עתה, מחוסר אמונה ועכיים.

ומילדים ובנ"גוער המתחנכים לחרום ולעכ"ר-חינוך ואוכבת הארץ לא תשמעו כמעט ואולי בכלל דעות מטולפות כאלו.

לא חסר לכם ממעלות הארץ שוכיתם בה בוכות הוריכם על אף שקלטתם את השלילה. ואכן, במקום שיש יותר עכים יורדת עקמת היורדים. ובסכום, נערים חביבים, במקום לנגן רק בשפות זרות, נגנו גם לעתים את "שירי לי כנרת" ואת "אין לי ארץ אחרת".

בני בריק שולמית גיטורין

סגנון

6
אמיר גילת:
אמא יש רק אחת!

42,13—12
דבורה שמידע:
מהשכונה למשכן הכנסת

17—14
עמוס לבב:
רוליזם? קחו רני!

18
יוסף לפיד:
הטור של טומי

29—28
גילי שרוק־בוסמן:
מגע אישי

32—30
תמר אבידר:
מי יבנה בית בלוס אנג'לס

41
רמי יעקובי:
בית ספר לידידות

עורכה:
חסר אבידר וליאורה עני
עיצוב ועריכה גרפית:
ברבות אדלר, רחל באי
מזכירה: גילה שוייד, טיסה בלבי
מלכין 439474 (03)
מזכירת הפקה: בחיה אביעוי
מלכין 439276 (03)

כל הזכויות שמורות למעריב ©

סיפור השער:

דוד אלבו תולם על בגד למצליחנית שנוטעת לחנמשת במעגדון חים חתיכון במרוקו. זחו מרוייקט הגמר שלו ב"שנקר", שהוכן בחסות "גוטקס". רשימותה של יהודית חנוך בעמ' 27–26.
צילום: בן לם.

חדש!!! יחיד מסוגו!!!
מסעדת דגים בסגנון אחר
כל סוגי הדגים בנוסח ארופאי, סיני ותאילנדי
פאטייה אוניברסל PATTAYA יורדי חסירח 1 ת"א, טל. 441438
פתוח בצהריים 12.30–24.00
ארוחות עסקיות רק 22 ש"ח בשעות 12:30-16:00
גלאס כשר

להתחיל מחדש

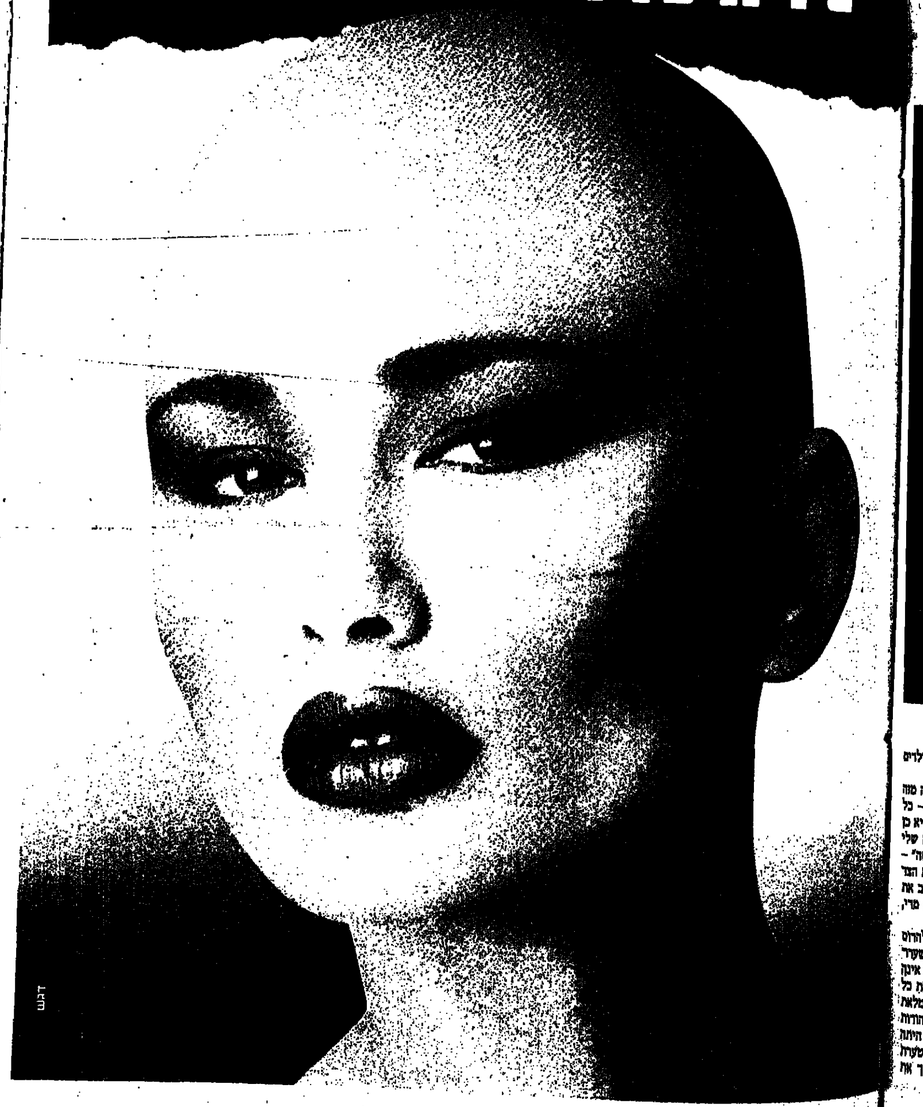

דבש

אמיר גילת

אמא יש רק אחת?

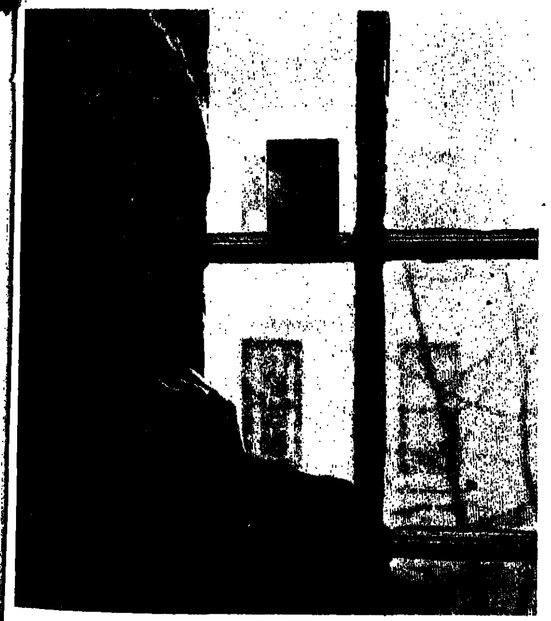

ביצוטו של הדיון הציבורי על אימוצם של ילדים מברזיל, קמה חיילת וחיפגית שהוכאת מברזיל לי־שראל לפני 19 שנה, ומכריזה: "אני רוצה לנסוע לחפש את הוריי האמיתיים". רגשות סכיעים של ילדה מאומ־צת הרוצה לחפש את הוריה, כפי שטוענת הצעירה, או הצלול פרסומת זול בדרך לקיידה של דוגמנית – קיידה אליה תמיד שאפה, כפי שסברה האם השבורה? כך או אחרת, המרגולוגים של האם ובתה (אשר שמותי־הן שמורים במערכת) מרוויים מסמך אנושי, המגולל בתוכו את הטרגיות הכואבת ביותר של בעיית האימוץ.

"אני כמו צמח שגדל ללא שורשים, אני לא מרגישה שום דבר ביחס לאמא שלי, ממנה אני דורשת רק דבר אחד: שתספר לי מי אני, בת כמה אני ומה זהותי. שנים רבות לא גילו לי את האמת והשקר הופך במשך הזמן מלבושו ואני לא יכולה לחיות עוד מבלי לדעת את האמת" – אומרת הדיילת, שאינה מבחישה: "היא נתנה לי הרבה, אולי כל מה שרציתי. אבל לימודים, פסנתר, חוג לבלט ומבחינת לא שווים לחוותו של אדם".

האם, תושבת חיפה, גרושה אשר עברה הפלה קשה, יצאה לפני 19 שנה לבקר את אחותה בברזיל. לרבריה, אשה מקומית עניה שמעה כי הארחות הישראלית, הפיה בנמה, מבקשת לאמץ ילד. היא הגיעה לבית המ־שפחה, השאירה שם את התינוקת, ונעלמה. "הילדה היתה חולה ומוזנחת, אך החלטתי לקחת אותה אתי ולגדל אותה פה" – היא נוכרת, מבקשת שלא להוציף עוד יותר את הראגור.

"לא היה לי כלום לעצמי, אבל לה נתתי הכל: אוהבה, ליטורים, תחביבים ואפילו סיול לחו"ל ומסגנית. נתתי לה כל מה שהיה לי ועוד והתכוונתי לתת לה תרבות" – היא אומרת ומספרת שבגיל 12 גילתה לילדה את האי־מת. "ליחס הענין שלה כלפיי אין קשר לאימון, היא פשוט מוטטת ע"י בת משפחה ורוצה לזכות בטרסום כדי להצליח ברוגמנות" – סברה האם. הבת שוללת טענה זו מכל וכל. "אילו רציתי בטרסום הייתי יכולה לעשות זאת בדרך אחרת" – היא ממהרת להשיב בכבר־חון העצמי האופיני לה.

על היחסים המתחים בין השתיים לא חולקת אף לא אחת מהן, אך כל אחת מציגה את טענותיה בצורה שונה. אולי בגלל מעי הדורות ואולי בגלל אופיין המנגר. האם, מתיימרת, נרגשת ומשתרלת "שלא לכ־בס את כל הכביסה המלוכלכת בחוץ", כהגדרתה. הבת שונה בתכליתו ענייניות, לא מהססת לומר בריוק את שעל ליבה, גם במחיר "הפגיעה הבלתי נמנעת".

"שמעתי את כל הרברים היפים האלה שהיא נתנה לי היא ראבה לי, ואני אפילו מרחמת עליה, אבל היא מוכרחת לחבין גם אותי. אני חייבת לדעת מי אני" – היא אומרת, ובתשובה לשאלה מוטיפוה "אני תושבת שנטיעה שלי לברזיל תהיה חוויה קשה, אבל אני בסו־מה שאעמוד בזה. אם החזקתי מעמד בכל מה שעבר עלי עד עכשיו סימן שאני מספיק חזקה".

הדיילת מודעת לסיכוי האפסי שלה למצוא את הו־ריה הביולוגיים, אבל מי יודע, היא אומרת. אולי גם הם מחפשים אותי. "אמרו לי שאמא ואבא שלי הם בטח זוגה ופושע גרול, אבל אולי זה ההפך. אולי זה זוג שנלקחתי מהם בניגוד לרצונם והם רק מחכים לרגע שאמשור אליהם" – היא שואלת, מרגישה כי הטלקתה לאסוף ציתי דרך ראשונים למסע בעקבות הוריה, אותו תעדיף בעוד שנה, לאחר שתשתחרר מהצבא. "אני לא מאמינה שנולדתי לשתי אורים. כל מי שרואה אותי

ילת שאומצה בברזיל ע"י אשה ישראלית לפני 19 שנים מחפשת את "האמא האמיתית" שלה.

אומר שאני לא יכולה להיות פרי אהבה של שני אנשים אומללים".

"איזה סיכוי יש לה למצוא אותם?" – מתיימרת האם, המוכרת במחות הנוראים של ילדים הנרלים ברחובות, כשהם מוכלים מתת־תזונה. "אני מוכה בכל פעם שאני חושבת שכמה צריך היה גם לחיות גדולה של בתי. היא הפרסה עכשיו את חייה דלא מביכה האם. אני מתחננת שמישהו יסביר לה את זה, אולי אם לא תשמע לי – תסכים לשמוע למישהו אחר" – היא אומרת, מנסה למנוע גם נזק למאות ההורים האחרים שאימצו ילדים מברזיל.

השיחות עם השתיים הינהלו בנפרד. הבת חיה מזה תקופה ארוכה מחוץ לבית, ניתקה – לרבריה – כל קשר עם האם המאמצת, הסרקנה שלמרות הכל היא גם מתקשרת מדי פעם. "זה רק מוכיח לי שהסברה שלי נכונה, אולי בכל זאת היא תבין מה שהיא עושה" – מקוה האם. כל אחת מהן מכירה היטב את טענות הצד שכנגד, אך הן לא מסוגלות לרבר ביניהן ולישב את הבעיות. התהום שנפערה בין השתיים עמוקה מדי, המערים אינן ניתנים לגישור, למחות פרי שעה.

"צריך לעצור אותה עכשיו, לפני שתספיק להרוס את חייה ולפני שתסע לברזיל ותעשה גם שם שערו־ריה" – מבקשת האם ומרגישה כי למרות הכל אינן רוצה לפגוע בה, כשם שנפגעה היא בעצמה. "את כל חוויים נתתי לה, אבל מתברר שגידלתי בתרה מלאת שנאה כלפי הארץ. היא לא מבינה שחייה ניצלו הודות לישראל, בה גדלה, שכן אלמלא הובאת לכאן היתה ממתבכבת ברחובות ברזיל ומתה שם. אני לא מצטערת על מה שעשיתי למענה. אותה אני אוהבה, אך את הנהגתה אני שונאת" – היא מסכמת. ■

קריאת דברים

איחור בגלל הגשש

אש עירית ת"א, שלמה להט, יצא למני מסמר שבועות לארה"ב למטרות נוסף בסופם לעירו. במיריורק היו אמורים צ'יץ ואנשיו לקבל המחאה שמנת מתורם כבד. את דרכה לפגישה עם הרורם עשרה הפמליה במונית של נהג ישראלי יורד. הקלטת ששמעו במהלך הנסיעה הינה של הגשש החיוור.

הצחוקים הרבים שגרמה להם השלישיה גרמה לכך שהנהג סטה מדרכו והנסיעה התארכה מאד. התוצאה הינה איחור של שעה וחצי לפגישה. הרורם לא כעס על העיכוב. הוא שמע מה גרם להם לאחר רבו במקום הגדיל את התרומה שהחכיון להרים.

את הסיפור הזה סיפר צ'יץ בשבוע שעבר בעקס חלוקת פרסי אמנות הבמה של עירית ת"א על שמו של משה חלוי. הנשיים, יוסי גרבו וארכיון התיאטרון של אוניברסיטת ת"א ומנהלו שמעון לב־ארי, הם חתני הפרס השנה. לצ'יץ היה גם סיפור על גרבו. נוסף על המחמאות שהרעיף עליו כאדם וכשחקן הוא סיפר, כי לפני למעלה משנה שיחק גרבו את תפקיד מלך סיאם במחזמר "המלך ואני", הפקה שהועלתה במשותף על ידי התיאטרון הקאמרי וסדנת מרתיאטרון של שכונת התקוה. מאז הפך גרבו להיות מלך השכונה. כל מי שרוצה לבוא לשכונת הרקות, להתקבל שם בכבוד של מלכים, לאכול באחת המסעדות על חשבון הבית – כדאי לו לעשות את זה בחברתו של גרבו.

את הטקס הינחתה הפעם אוהלה חלוי, בתם של משה חלוי ולאה דגנית המנחים. ■

קובי הן

סיפור בחושך

הסקת תחשמל שפקדה בשבוע שעבר את האיר

השר נבון והגברת אורה הרצוג מברכים את ציונה ן הילדים מכפר ויתקין, הוכה בטקס הראשון בין גי הילדים.

כולה, איימה לשבש את טקס חלוקת הפרסים לבתי הספר החגגים שהצטיינו בתחרות ארצית, אשר נערכה בדגי משרד החינוך

מימין: שמעון כב אד, יוסי גרבו, עייקה, צ'יץ, גבי ופולי.

ותתרבות והמוענה לישראל יפה. במהלך הטקס כבו לפתע האורות, ועלתה השתררה באולם. חשר יצחק נבון שבדך את חזרכים, ניצל את ההדומנות כדי לספר סיפור־אישי: מסתבר שבהיותו ילד, התגדב נבון לקרוא בקביעות בפני קבוצת עוורים בירושלים. פעם, בשעה שישב וקרא למאזיניו העוורים, כבה לפתע החשמל, והוא הפסיק את הקריאה. העוורים שלא ידעו מה איתו, שאלו אותו לפשר ההפסקה, וכאשר הסביר להם, אמרו לו: עכשיו, בחושך, והיה לך אותנו לעיניים, ונוביל אותך בחשכה החוצה.

לאחר שהשר סיים את סיפורו, ובעוניים הכניסו לאולם פנסים ולוקסים – הסתיים הטקס, באווירה רומנטית ומיוחדת, והשר ורעיית הנשיא, אורה הרצוג, העניקו את הפרסים לזוכים ולמצטיינים. ■

הכלניות והזיקוקין

נתן כרמון, מנהלו האמנותי של פסטיוואל כרמיאל המוצלח הוא לא בחור שמתעצבן ו/או מאבד את העשתונות. אבל כשעלתה במופע הפתיחה, במוכחות שר החינוך והתרבות, יצחק נבון, חומרת שושנת דפארי לבמה לשיר את "כלניות", שרק, אגב, גם סמלה של כרמיאל, ומתאום החלו מתפוצצים בשמיים זיקוקין דו־נור, מסיטים את תשומת לב הקהל ממלכת חומר הערבי לעבר השמיים שלא בעיתוי הנכון – דחר יונתן אל האיש האחראי על הזיקוקין, כדי למנע פאשלה גדולה יותר. "תפסיק מיד", צעק כרמון בפנים אדומות ככלניות. בכרמיאל החלו שואלים מי האחראי למישול והאמת התברר כעבור זמן קצר ביותר: ראש עזות חבבאים חייב להיות נוכח עם עזותו בהפעלת זיקוקין, הבחור הנגע מביבי דליקה כלשהי באיזור, לקראת סוף המופע, ואמר למפעיל הזיקוקין: "זה בסדר. אני כאן". המפעיל נשם לרווחה. "זאת אומרת שהכל בסדר! ואמשיך להתחילו". "בבקשה", אמר הכבאי. "מצידי תתחיל"... ורק פצרה דמאיי בשיר הנודע – לחץ האיש על מיתקן הזיקוקין... דוחי טוחו, הנמחה, התעשת במהירות. "זה לא היה אמנם מתוכנן", פנה לשושנה דמאיי, "אבל מה לעשות, גם הזיקוקין נרעדו למישמע קולך וחחלו מזמרים איתך". ■

אריה יאס

מוחל טובות

הגי המונוות, בתחנה המרכזית בת"א, שדנו במצב החתיכות העברות בתחנה, זיהו לפתע, בצחרי קיץ תל־אביבי אחד, את חרב לוינגר ושיחו לקראתו. "חמישה מאנדטים, אחנו מבטיחים לך", אמר לו נהג מירוץ אחד ביד מושטת. הרב לוינגר בא לקראתם בשמחה, אבל נדחע מחר מאד אחורנית כשהציגו לו חתוב"ה את התנאי שלהם: "לך עם כתנא, ואתה לוקח המישה מאנדטים כמו כלום". לוינגר נימנף ביד בתנועה של מי שמגרש צרעות וחחל להתרחק מהמקום. חנהגים לא ויתרו. "שבעה מאנדטים", צעקו אחריו, מעלים את המחיר. לוינגר המשיך לנפנף ביד כאומר "מוחל טובות", והסתלק מהתירות. עכשיו, לפחות, הוא יכול לדעת עם מה מזחים ומזוזגים אותו עמך ישראל. ■

אריה יאס

הקשר האיבצ'רי

ברוך איבציר, בן חדרה הנעשה חייל בפרו ונחשב שם כידידו הקרוב של הנשיא, כבר חפיק שני סרטים בפרו לפני שהפיק כאן את שני הסרטים החדשים "הינשוף" ו"הקיץ של אביחה". לפגיותיתן של אנשי קולנוע ישראלים המציעים לו השקעות והפקות נוספות הוא, משום: "קודם נראה את התוצאות של הסרטים הללו, אחר כך אחליט אם כדאי להוסיף".

ולהשקיע בקולנוע בישראל".

"הקשר האיבצ'רי" זה מה שניתן היה לכנות את חבורת האנשים המגוונת שהתאספה בליל שבת בדירתו הרמת־גנית הקטנה של רני דהב איש יחסי הציבור של מלונות דן. אורחים באו להתוועדות עם ברוך ונעמי איבצ'ר, ישראלים שירדו לפרו. היו שם בני חדדה כמו: ח"כ נאוה ארד, ורותי גלעדי (עם בעלה ד"ר עמי גלעדי) וכן הצטופפו שם מאשת לובלסקי, מנהם ודעיה סבידור גילה אלמגור, אילי גורליצקי ורותי לרמן, עמי מדרמן ועמוס אטינגר – כולם מכרין של איבצ'ר.

לאילי גורליצקי ולגילה אלמגור היתה זו הזדמנות להעלות זכרונות מוסקואיים מן הימים שהם ביקרו בברית המועצות. אגב שמו של אילי שניתן לו בלידתו על שמו של ולדימיר איליץ' לנין – הרשים מאד את הרוסים. גילה מתענדדת עדנה לצאת פעם נוספת לקונגרס של אנשי תיאטרון במוסקווה.

תלמה חדד

לא חילול שבת

יעל דיין לא אמרה נואש לחיים המדליטיים לאחר שלא עלה ביחה להיבחר ע"י חברי המרכז לרשימת מועמדי העבודה לכנסת. היא תפעיל את כישוריה התיקשורתיים במסגרת עבודה במטה הבחירות של המפעל.. לאחר הבחירות דיין תבנים את עצמה למשיכר של כתיבת ספר. מסרעת המר"ל כבר מובטחת.

בשבת שעברה נסעה יעל דיין לבקר בקדומים את דניאלה וויס מגוש אמונים. היא קיבלה את הזמנתה לבוא לבקרה בביתה לאחר עימות רדיו בינהן. מאחר ושהיתהן הרדו כי היום הנוח ביותר לפגישה הוא יום השבת – הוסכם כי הנהיגה בשבת של דיין אינה מחכיאה את וויס.

תלמה חדד

קטנים

תושבי רמת־אביב, יכולים לרכוש באחרונה בחניות המובחרות שבן זית לטיגון, בבקבוקים קטנים ובדולים, שחפיק במו ידיו ח"כ רפאל איתן (רפול). למה נתן הרמטכ"ל לשעבר זכות מיוחדת לרמת־אביבים? עדודתו הגאמנה נעמי גרוסמן, מי שהיתה המד"סית הראשונה של הצנחנים וחטייסים, היא תושבת השמנה. ★★★

המקחלה הטירונית הקאמבית, בעתיים ערכה מסיבת הפתעה למגצחת מזה שמונה עשרה שנה עמוס מלר ב"קומקום". תהל־אבי בי. בנוסף לארוחה דשנה הטעיקו לו במתנה את עצמד הספרים "מי סיקה בכל חזמנים". ★★★

פסטיבל הפולקלור הביולאומי ה-7

12 מדינות, 500 מחוללים, זמר, תנועה, צליל ומחול. בתאריכים 31.7.88 – 7.8.88.

חגיגות הקיץ בחיפה יולי – אוגוסט

• קונצרטים בקונכלת גן האם בכל יום ד' • במות בידור ברחבי העיר בכל מוצאי שבת • אירועי חוצות במזרחבון נורדאו ובטיילת בת גלים בכל שבוע • קרנבל המוסיקה בתאריכים 21.8-27.8 • ארועי ספורט לכל העלאים בחופי הים בכל יום.

פסטיבל הסרטים בתאריכים 20.9-30.9.

הנחות בבתי המלון 25%-50% הנחה

לעולים 3 לילות במלונות המשתתפים נמצע, לילה רביעי חינם (ולד עד גיל 12 ע"ח הבית). עולים חינם באוטובוסים לכפרי הדרוזים, יערות הכרמל ועין הוד. פעילויות רבות במלון. תצוגות אופנה, ערבי עמים ועוד. כניסה חינם למוזיאונים בעיר.

הנחות בכל העיר

מוקס הנחות בכל העיר למתארחים במלונות המנצע. הנחות בשרותי בידור, מסעדות שונים, השכרת רכב, סיורי "אד תיור" בצפון, תיאטרון, רקדן, סינמטק, קונצרט, טניס ועוד...

לך קרה לך לשם

חיפה

זה קרה עכשיו בחיפה. חוגים מרהיבים ללא תשלום, אתרי קיול מקסימים, מוזיאונים, תערוכות, מרכזי קניות חדישים וכמובן מיטקים במלון. כואו עכשיו להופשה בחיפה.

מחיר המבצע לקיץ 88'

★★★★★ דן כרמל טל. 38621 ... ש"ח

★★★★★ דן פנורמה טל. 352222 77 ש"ח

★★★★ נוף טל. 388731 70 ש"ח

★★★★ שולמית טל. 242811 64 ש"ח

★★★★ דן ... טל. 42 ... / 389131 ★★★ כרמליה - 35 ש"ח / טל. 521278 / ★★ מרום - 34 ש"ח / טל. 254355

משרד התיירות חמת' לעידוד תיירות פנים • עירית חיפה • אגודה לפיתוח תיירות חיפה • התאחדות בתי המלון בחיפה.

קורים בבית

אריק של טוביה

טוביה צפיר "מנגן" כינור ראשון, בדרך כלל. הפעם, באופן יוצא דופן, הוא הסתפק בכינור שני. התמונה הזו נראתה במסיבת סיום השנה של בתו שלומית (תיתי) הלומדת בלט אצל עלמה פרנקפורט. טוביה חזר לארץ אחרי הופעות בארה"ב ובקנדה והתייצב מיד בחגיגה של תיתי (14) ההולכת בדרכו של אחיה הבכור, יואב, ובשנה הבאה תלמד בבית הספר התיכון תלמה ילין.

במסיבה סיפר טוביה על מה

טוביה צפיר, אבראשל, עם עלמה פרנקפורט.

שקרה לו בטורונטו: באחת ההופעות שלו שם, חוזמן לבמה בחור שד התעשיה והמסחר, אריאל שרון. הקהל היה משוכנע ששרון אכן ניצב בפניו. אחד הצופים אף הרחיק לכת, קפץ לבמה והתחיל לנשק ולחבק את כפילו של שרון והודיע לו בצורה חגיגית: "אתה, אריק, המלך שלנו. אתה תהיה ראש הממשלה..." רק אחרי שהסיר מעל ראשו את הטאה של אריק, הצליח טוביה לשכנע את אותו מעריץ כי הוא רק כפילו הבימתי של שרון. ■

קובי הן

אלפי חברות ויצ"ו סתודבות, נציגות של 100 אלף חברות הארגון ממסולה ועד אילת, התאספו לפני כשבוע בבית הספר ויצ"ו הדסים, לעצרת חגיגית לציון שנת ה-40 לסריגה והעונקה אות ויצ"ו לסתודבת עיש חוה לוין. בתמונה, מימין לשמאל: רות תקוע – יו"ר ויצ"ו ישראל, יהודית פוטביץ' – גובית כבוד של ויצ"ו העולמית, רעיה יגלום – שגיאת ויצ"ו העולמית, עמי פרוקובורג, שגיאת הדסהויצ"ו קנדה, ומיכל מורע, יו"ר הוהלת ויצ"ו העולמית.

עוד חגיגת 40

אם יש עוד מישהו שלא ציין/ה חגג/ה, המחיו את ארבעים שנות המדינה?

בתיאטרון נווה צדק התקיים ביום ב' האחרון מופע של שלושים נשים, תלמידות תוכנית תחיל"ה, בסרכו המשרת את שמונות תל אביב.

בנסיון לציין את סיום שנת הלימודים המחיזה יחודית רומני, מורה מתנדבת בסרכו, את סיפור חייהן של הנשים, יוצאות עדות וגלויות שונות. ציר המחזה, הוא שיר שכתבה רחמני וחולחן בידי משה וילנסקי, במיוחד לאירוע. ■

נעה גל

יומולדת 18

תיאטרון לילדים ולנוער הגיע לבגרות: השבוע, בפאב "המוסד", חגגו לו יום הולדת 18. המנהלת אורנה פורה, המנהלת האמנותית פנינה גיי, השחקנים, והרבה חברים שלי, הצטרפו לשמחה.

היה צפוף ומחניק סביב עוגת שוקולד מקושטת בח"י, וסלטים עם חמוצים. סביב השולחנות תפסו מקום אלה שהקדימו: השחקנים עומרת ויינגרטן, רחל דונסון, יעל אמיתי, פרופסר אילנה, והיו אלה שנצמדו לאיזה פינה וחשתדלו לאכול בעמידה: דבורה עומר ובעלה מנכ"ל "הבימה" שמואל עומר, עדה בן-גחום, איציק ברינר. איציק ויינגרטן, במאי המחזה "שרה גבורת גילי", שבאותו ערב גם עלה בהצגת בכורה בתיאטרון, הגיע מאוחר, עם צוות השחקנים ויתר אנשי הבמה. השחקנית מירב גרי, בתה של המנהלת האמנותית, משחקת בגירסה הנוכחית של המחזה, בו שיחקה אמה לפני עשר שנים.

שוש אביגל, מנהלת לשעבר, לא היתה שם. ■

נעה גל

חגגו ב"קפה עצמאות" בתשרוכה ה40 בגני התשרוכה, שרה וכצרמן, האמא המאמצת של פצוני צהיל ודליה שץ, וצינת קרן אדוארד גומס, הסטייטת לנפגעים, את יום הולדתו של סאיר שרוקסטירת עקר, שנפצע בפחוה פלימים ליד נבליה. הן הפגיעו את חוון העסחה בהתלך החגיגה והביאו לו את מלכת היופי שירלי בן מרדכי, שחוארה לו לחברה.

הסיוע הידידותי

מאות מידידי תיאטרון "הבימה" תוואסטו למסיבה חגיגית במלאת עשר שנים לחקמת אגודת ידידי התיאטרון, אגודה אתרת יסדה אורה גולדברג אשר כיהנה כנשיאת האגודה מאז יסודה. דות איזקסון קיבלה במסיבה זו את הפקיד הנשיאה. החדשה מידי הנשיאה הפורשת, אשר נשארת לתפקד כנשיאת כבוד.

רות איזקסון, נשיאה חדשה.

יחודה עמרוני, שחקן "הבימה" חש עצמו כמארח בביתו: "אני סבור כי פעילת אגודת הידידים של תיאטרון "הבימה" היא אחד המפעלים החשובים ביותר אשר קמו לטובת התיאטרון בישראל. לצערי, מחוץ למסגרת דומה הקיימת למען התזמורת הפילהרמונית – אין תיאטראות אחרים בארצנו אשר נהנים בסיוע ידידותי שכזה.

מטהר אוויר מס' 1 בעולם

מבצע הנחות וטיסות

Haze DRY

מטהר אויר מס' 1 בעולם

מבצע 25% הנחה

קונים חיוו.בארזיות מבצע "הנחות וטיסות" ונהנים פי כמה. גם מתנה עגקית, גם ממבצע פרסים וגם מיתרונות בלעדיים. חיוו יבש ב-5 ניחוחות מעודנים, אינו מכתים, ניתן לריסוס על וילונות, ריפוד ובגדים ומותיר ניחוח רענן לאורך זמן. ועכשיו גם מבצע פרסים!

20 טיסות ללונדון

איך טסיס?

ממלאים את חתלוש שעל גב חאריזה. שולחים ומשתתפים בהגרלה הגדולה. לבחירתכם 2 אריזות מבצע במיגוון ניחוחות. בחצלחה ולחתראות בלונדון!

להשיג ברשתות השיווק ובחנויות לחומרי ניקוי

לכף רגל יבשה וסדוקה – אָקִילָן

באריזה הכחולה

להשיג בבתי-מרקחת וברשתות הסופרטארם.

מה הבעיה שלך?

ם יבש וקילוף ם ויעה הריח ם עיפות ם ריכוך ם אור, מ

טמן ברינוע את מעיתך, שלח את הטסח לבצט ת.ד. 10 פוקר

תל-אביב בצרוף פרטים גיל, מין, עיסוק וכתובת. תפדיעים מעם של אקי

יציעו לך דרכים לפתרון הבעיה הכי ישלח לבתיך פודיך כללי לטיפול בע

למצוינים ניתן לפנות מדריך לטיפול בכף הרגל בבתי המרקחת וברשתות הסופר

אקילן®

כי האיכות קובעת-פָּצָט

עם הילדים. היו שנים שנחשים רבצו מתחת מיטתה של סיגלית.

מהשכונה למשכן

אביו היה בן־גוריוניסט מושבע, ה"שריף של כפר שלם". היום אלי בן מנחם מגריר את עצמו בבריחות הדעת ב"נסיך מפלגת העבודה". יוצאי הודו, פרס ותימן רואים בו את העילית שבהם. אשתו, שהעניקה לו תנאי חממה, תלווה אותו עכשיו אל הכנסת.

כבר בריגע הבחירה, דרך תשישותו ומתוחה, חש אלי בן־מנחם בהתעמרות הנפש. הוא עשה את זה. נציג שכונות אוטנטי, לא סינטטי, ממשם מיפלגת העבודה לכנסת. בן ארבעים, שנבחר במקום ה־24 במאנל, השלישי – בעשיריה השלישית, מופנו למקום ה־31 בגלל שיריונם של "שבעת המטמאים".

טמתו לו על השכם, נישקו וחיבקו אותו. מישהו מתשכונות רצה להרימו על כתפי מעריצים, אבל הוא, שפיתח חוש מידה וטעם בשנות עסקנותו במערך, חסם את אוהדיו מסצינות זולות של הטלטלות על שכמות. בתוך ההמולה הכללית נעלמה לו אשתו, עליזה. "לך אל אשתך. היא מוכה", צרחו לעברו אוהדיו והוא מצא את האשה הרקיקה, ודומעת ומוחשת להלוטין.

עת האפירו השמיים הגיע לביתו ונדרך למיטה לפ־שך שעתיים. בבוקר שלמחרת כבר "דפק כרטיס" בבית מפלגת העבודה ברחוב הירקון, בית שהעניק לו כיתוי חיים אחרים למשך ארבע השנים הבאות. הערוך והחוד רחוק – הוא יודע – נתון ביריון. מגישות התה והמנקות, "מבקיעות שלו", שאלו אותו בפליאה מה הוא עושה כיתן בבנין הריק, אחרי לילה אשר כזה. פיתאום הבין שיכל היה להשאר בבית.

אותו יום, דומה, חלפו לגנר עיניו מראות קירומו. תנועה הקיבוצית היתה מאחוריו, והסיבות אינו חשוד בה היום. יחדה וחלמן ועורך דייגי, מרכזי הצוות הפר־ליט של הקולנ, אימצו אותו, בהוראה, אל ליבם: אחד הן ילון, מוכיר התקים זיהה אותו כאיש מחוז ולא כאיש השכונות. "הם שמרו עלי", הוא מוסר בהכרת הודה ומוסיף, כי חבריו מחוג "הכפר הירוק", השיאו לו עצה ראליות בכך שהמריצו אותו להתחבר בעשירייה הלאישית. "היה זה 'סידור עבודה' מוסכם מראש שהשתנה על נאמנות לחברים". מיקומו הצנוע, הלא מקומם, יצר מעייבויות כלפיו. עורו ההשתרלויות של שמשקן פרס כמו גם יחסי־הציבור הערינים שמוזה סבר־ נו המשאר הוא באמת היסמריה.

הגנו שלו באותו בוקר ובימים לאחריו, לוטף מכל כיוון, מאות טלפונים, 27 מברקים נסמרים, ביניהם כאי־לו פרגשים במיתחר כמו של מאיר שטריית מהליכוד ורואשי ועדי שכונות – גם הם ליכודניקים מובהקים: וגם אנשי שיגוי מודעים, עזר ווייצמן, ומשה שחל וגבי יעקובי. בסלון הקטן ברידתם נדחסו סריחות פרחים ועציצים, סרוחים בשורות, מלווי פיתקי ברכה חמים.

יומיים לאחר מכן, שאלה אותו מזכירה אותו: "מה ריגש אותך יותר, רגע הבחרך או רגע תתנתרך", ואותו ריגש מעמד אחר. הוא הזומן לחגיגת בר־המיצוה של עובר ניקיון העוסק בפינוי זבל. "הגעתי לאולם הרוב. היו שם איזה 400 איש, כולם אנשי עדות המזרח, כולם ליכוד. ואז, לפני הדליקת הנרות הכריז שר מלחקת ומר תיימניתו: 'הנו נציג השכונות שלנו מטעם מפלגת העב־ודה'". "א־לי, א־לי", פרצו הקרואים בקריאות קצבי־ות. ואלי, צנוע, זריז ומלוכסן עיניים, הסמיק ומחה דמעה.

אבא בן־גוריוניסט

והיה גם הקטע המשפחתי של אמו שנפלה בוכייה על כתפיו, ממרת על שאביו מולידו לא זכה למעמד הזה. והוא, מרגיעה בבריחות הדעת, הבתיר עצמו בפ־ניה כ"נסיך" של מיפלגת העבודה, שגם הם מייצרים נסיכים. וכל כך למה משום שבשלב משלבי עסקנותו הפוליטית, נתמנה למנהל הקלפי של המערך בכור מח־צבתו – כפר שלם רבתי. בכך החליף את אביו, "השר־ריף" של השכונה, שניהל שם את הקלפי של מפא"י ההסטורית.

האב, בן־גוריוניסט נחוש – הוא זכר – הילך אז בין פיתחי הבתים וליקט קולות למען בן־גוריון. על אחר מקירות ביתו נתלתה, מעשה הערצה, תמונתו של "הז־קן", סנטרו העיקש מופנה לעבר שלוש־עשרה נפשות בני־הבית. ההרבים חוזרים על עצמם. על קיר בסלון ביתו תלוי תצלום של מנויגו, שמעון פרס, עם הקרשה אישית. ו"שימון" שמנוס העיניים ועגום הסבר, צופה בסכלנות בדינאמיקה הוימומנית של משפחה בת חמש נפשות.

היום הוא אומר ברוחב לב: "אם לא הייתי נבחר אז לפאנל, לא היה זה סוף העולם. לא הייתי מסיק מסק־נות וסורק רלוות למשלבה ולו רק מן הטעם הבלכלי". לא שהעשיר אותו שם. נהפוך הוא, עם התמנותו, בש־נת 1983, למנהל המחלקה לשכונות ועיר פיתוח במר־פלגת העבודה, התמוסס בהדרגה כספי הפיצויים בסך 40 אלף דולאר שקיבל מאל־על. משכורת הרשיות של 1,400 ש"ח "נטו ליד" לא הספיקה לכלכלת בני המשפ־חה.

"נטעתי לכל קצוות הארץ וחצי משכורת הלכה על הדלק והבלאי של האוטו. כספי הפיצויים מימנו את החיים השוטפים שלנו. ויש השעורים הרשיים במתמ־טיקה לבת שלי, שלומרת חמש יחידות במיקצוע הזה, וכל סט נקנה של ספרי לימוד, שוחט אותי לגמרי. גומר את הבגרות מבחינה כלכלית. והיו המעולות הפר־ליטיות שממממנתי מכיסי הפרטי. לא הבאתי קבלות ולא דרשתי אש"ל. וכל התיכתובת הזו לפני הבחירות הלא דרשתי אש"ל. וכל התיכתובת הזו לפני הבחירות סירבה לי מינוס עגק בבנק. כשהכסף נגמר, התחילה אשתי לעבור כלוטשת יהלומים, שמונה שעות ביום, 600 ש"ח נטו לחודש.

אז, כשעוב את אל־על, אמרו לו חבריו: "אלי, אל תהיה טיפש. בכסף הזה אפשר להקים עסק קטן, להיות מנהל של משהו", והוא, פעיל ציבור במשך עשרים שנה מוכן של משהו", והוא, פעיל ציבור במשך עשרים שנה לא אזה להיות סתם, ובהיותו עסקן, מעולם לא נפל פרוטה לא הגונה. בעתיד – נהיר לו – לא יתפתה למלתעות של מישהו בגין טובת הנאה עונתית.

אמא מבוכאדה, אבא מאפגניסטאן. האב והסב היו סוחרים נודדים, עד שקבעו מושבם בבומבי. עם קום מדינת, בהיותו בן שישה חודשים, עלתה המשפחה ארצה, וחיישר אל מחנה אוהלים הודיים בנתניה. "משהו שיותאים לנו", מגחך הוא בספק סלחנות. משם הובלו למושב בשם הוֹדיה, על שם בני העליה ההודית שאי־כלסו אותה. לימים הוסב שם המושב להודיה.

בשנת 1956 הבין האב כי מחקלאות לא יחושע, והוא מילטל את המשפחה הגדולה לכפר שלם, ועבר כופת כבישים בעריית תל־אביב. חינוכו של אלי, הבן השבר־עי במשפחה, טופח. לאחר שסיים שלוש שנות למוד בביתיספר תיכון, התקבל למניסייה הצבאית של חיל־האויר, סיים אותה ושירת בצה"ל כסכנאי ממוטסים. מש־השתחרר בתקופת המיתון, הצטרף למשטרה לתקופה קצרה עד למלחמת ששת הימים. מיד לאחריה, התקבל לעבודה באל־על כסכנאי ממוטסים. מאוחר יותר, התמנה כממקח צוות בכיר וניתן לו רישיון בינלאומי לשישיר ממוטסים.

אז כבר פשה בו חיידק העסקנות הציבורית. הוא נשלח מטעם העבודה לקורסים אוניברסיטאיים בנושא יחסי העבודה, התמנה לדובר ועד העובדים של על־על, היה בין מקימי שלושה־עשר הועדים המפורסמים והפך לדובדם. בתוך כך, הפך ליו"ר השכונות של כפר שלם רבתי. "כבר אז הבנתי שכדי להשפיע, צריך לה־גיע למוקדי כוח. ראיתי איך שוועדי עובדים עולים לחבריי־כנסת וכיצד הללו משנים דברים".

אותה שעה היה כבר נשוי וחיזק לעליזה, בת למשפ־חה מרוקאית מפתחתיקוה. בתדודתו של אלי בדמב־חם, חברתה, ידעה על אהבתה לסרטים הודיים, וכך, במעמדי דמעות ארוכי שעות, התחברה לאלי. ילדה תמימה בת שבע־עשרה כשנשאה, שנלקחה לגור בתחי־לה אצל חמותה, שהיא אוהבת. "אשה עממית, פשוטה ונהדרת עם השכלה של שמונה שנות לימוד", מגריר אותה בעלה ומתאר את שמלותיה הצנועות, והיא – את מריטות הגבות הראשונה שלה ערב חתונתם. בגיל תשע־עשרה כבר היתה אם לשתיים, יפת וטיגליה, והמשפחה היה בחוד קרום בכפר שלם, שהתצא עליו צו הריסה.

עקרבים וקירות סדוקים

את מיטת הבכירה כיסה בלוחות עץ כמלונה לכל דבר, לבל יקרוס עליה טיח מהתיקרה. נחשים רבצו תדיר רוזקא מתחת למיטתה של סיגלית, הבת השנייה. והיו העקרבים ושאר הרמשים שחמקו לבית מבעד לקירותיו הסדוקים. בחדף נתלו כל סירי המטבח סמוך לתיקרת האסבסט המעודה, לקלוט את מי הגשם.

ואז, לבאורה, הגיעו אל נחלה יחסית: דירת־סר בת 72 מטרים רבועים באיזור 4 סוג ד' "במילים פשוטות, אל התחתית. כי אזור חמש – שני אחוזים מכלל בתי תל־אביב – הוא כולו בתים מטים לנפול", מבאר אלי ומתאר אגב כך את מקצת הטראומה שעברו תושבי כפר שלם, עם עקירתם אל בתי־הגשו "על העמודים".

"דוהבנו היינו נתונים אז בחלם. צמתנו בבתים קטנים שלהם מרחב מחיה, ואין זה חשוב אם היו דלים. הלו הטרדגות לשבת עליהם, השרפרפים ברחוב לעת ערב, גינה קטנה לטיפול, שובר יונים, עץ הלימון... כל זה נעלם".

עליה, האשה שלמראשותיו ומאחוריו, העניקה לו, בכל הזמנים, תנאי חממה להתפשטותו. בתחילה שמרה כתרנגולת דוגרת על אפרוחיה ואהבה את החתבנסות בבית. משיצאה לעבודה, החלה לנהל סדר־יום נוקשה.

בארבע ושלושים לפנות בוקר היא כבר על רגליה, ממאטאה את הסלון ושוטפת אותו, אם צריך: במטבח היא מכינה את האוכל האינגנראלי של בני־הנוער מנ־רינו: ציפסים, שניצלים, ניגובים ועוף בגריל: בתוך כך היא מפעילה מכונת כביסה "עם תליה": בשבע בבוקר היא מעירה את בני־הבית, זבה בעת, מכיאה למיטתו של אלי תרמוס עם קפה מהביל: את שלושת

(המשך בעמוד 42)

עמוס לבב
צילום: ראובן קסטרו

רָני פילוסוף בדירתה שבקומה ה־15. ניחוח של מטרות וחל־אביב כל המון ברקע.
צילום: ראובן קסטרו.
בתמונה העליונה: במעורר בהרצליה. "גם להשלג מופס לו".
זו משימה קשה לוקר.
צילום: יוסי אלוני.

חולים? קחו רָני

רָני פילוסוף, אשת חברה לבד, אשת עסקים לבד, מסעדות, קבלות פנים, "כבר לא פאבים". עכשיו מושיטה עזרה לחולים בעלי אמצעים. הפן הזוהר של הרפואה הפרטית.

מחלון ערחב בקומה ה־15 במגדל דירות תל־אביבי טיפוסי (שוער, טלוויזיה במעגל סגור, "מקום חניה זה שמור לשגרירות הפיליפינית", טלפון פנים וכל השאר), נשקפת תל־אביב בכל הדרה, קורצת בחביבות לעברה של רָני פילוסוף בשלל דווי השמש שעל גגותיה.

רָני מביטה בתנועה השוקקת שלמטה, בגלי הים המתנפצים אל החוף, במטוס הקל הממריא משדה דב, בעשן המתאבך מארובות רידינג, ומתמעמת. היא עוד זוכרת את העיר כשהיתה קטנה. לתל־אביב הכוונה. בעצם, גם לרָני.

"תל־אביב היא עיר נהדרת לאשה־לבד", היא אומרת בקול של אשה מאוהבת. "אני מאד אוהבת את תל־אביב", היא מודה. "גדלתי כאן", היא מסבירה. "אבל גם כך זו עיר מאד מעניינת, עם המון אנשים מעניינים מהארץ ומהעולם".

רָני פילוסוף. תל־אביבית. מ־א־ד מ־א־ד תל־אביבית, עם כל מה שקשור לכך: מסעדות, קבלות פנים, קונצרטים, הרצאות. "לא, כבר לא פאבים", היא מחייכת. "לשם כבר הבנות הולכות".

יש לה שתי בנות, יחלי ודניה – האחת חיילת והאחת סטודנטית – והיא גידלה אותן לבדה. אפילו נסעה עמן ללימודים בארה"ב. לבדה. "לא", היא שוב מחייכת. "לא חששתי. מדוע היה עלי לחשוש?"

ובאמת מדוע? כמי שבאה ממשפחת פילוסוף (נכון, עו"ד אבי פילוסוף הוא אחיה), היא תמיד יכולה לתוש שיש לה גב. משפחתה, סמרשתים, עלתה לארץ מסלוניקי. אמה באה ממשפחת יחזנוף, בוני תל־אביב. הפרלוסופים עסקו בארץ בטכסטיל ובעסקים בקנה מידה גדול. היחזנופים עסקו אף הם בטכסטיל, היו שותפים של מאיר ויזנגוף ואחר כך התפשטו לכימיקלים וספ־

(המשך בעמוד 17)

(המשך מעמוד 15)

אין. היום רָני פילוסוף, אשה־לבד, היא אשת עסקים מלאה ומשפחתנית. ממשיכה בדרך ההורים. ילדה טובה מ־רבים.

– פחות?

רָני פילוסוף: "אלה היו משפחות פטריארכליות. משפחה היתה משפחה".

כן, למשל, לא ראתה המשפחה בעין יפה את הליכ־תה של רָני ללימודי הרפואה. "הם רצו שיהיה לי מקצ־וע שיתאר בדיי יותר זמן לאפיית בורקס", והיא מחיי־מה לקן הלכה ללמוד ביולוגיה. באותה עת גם מתחה וגמה לדרכי לימוד. אולי הכוסיים הראשון בעיר העב־ירו הראשונה. בת עשיריים בת עשרים פתחה חנות. מאת מהנו יוצא דופן באותם ימים.

רָני: "זה איזה מחסן בבית של המשפחה, שיפצתי אותו קצת, וזה הלך לא רע. אז עוד לא היו בוטיקים לדברי לרים".

לא הלכו יחד משפחתיים, והיא נישאה לעורך לוריא. הוא של רעק, צייר הקריקטורות הידוע. נסעה בעקבו־תיו לתלוד ולשם הוא יצא בעניני עבודתו כראוה חש־מן, אחרי שנתיים היא חזרה לארץ. כבר היו לה שתי בנות קטנות. עודד נשאר בהולנד. עד היום לא חזר. חזר גם הפעם האחרונה בראיון ששמו מוזכר. דוקא על אותו רעק מדברת רָני הרבה.

■ היתה עוד "שהלומה" שהגחיתה רָני על משפחות "חשוקי־פילוסוף המיתחסות. בתל־אביב הקטנה היא הי־תה אשה־לבד, ועוד עם שתי בנות, ואפילו לא גרושה. סתם "ספרייטר", אלא שאז עוד לא שורר בתל־אביב ביטיים כאלה בתוך המשפטים העבריים המליציים. אנו עוד מדברים מונגים.

מה כל קל? הייתי בין הגרושות הראשונות של תל־אביב. אחרי לידה שלי, הילדות היו קטנטנות. עמדה מני לידה או אחרת לדפרסיה, או לחזור בכל זאת לשורי הרפואה.

השורשים – משפחות יוחננוף ופילוסוף, "אלה היו משפחות פטריארכליות", אומרת רני, "משפחה היתה משפחה".

רָני מדה באפשרות השניה, אבל במקום לחזור לר־פואה, היא קיבלה הצעה ללמוד מקצוע שהיה אז חדש ומוזר – הפרשה בתיקשורת. היום היא אינה מצטערת שיקבלה את הצעה. למדה ארבע שנים קשות מאד, הפעם לא קברה, המשפחה עזרה, וכשסיימה עברה כמה פעמים בחלל השומר", בתור קלינאית תקשורת. ואז הצר־ע לה לעבוד עם הגיל הרך במרכז לאיבחון וטיפול בתקשורת רשים בתל־אביב.

"אחותי מאד אהבה את העבודה הזו", היא נזכרת. "הם עשים שם עבודה נפלאה".

הלשון מצלבד. רָני פילוסוף מאוינה בשקט. "כן בעיתון", היא אומרת בסוף. "ימיי נשלח אליך מישהו. אל תראני, הכל יהיה בסדר".

סעמה ואילך תופרע השיחה כל העת בצילצולי הטלפון הנכיש, וליפות. עוזרת פרואנית מגישה כיבוד בכלים נאים. ודע המגורים מרוהט בצורה סולידית, אך עדיין ניחוח של מורתות. תל־אביב כל הזמן נמצאת עם בקשן מלאת אנרגיה ותצועה, נשקשת מחילון הזכר ליח הנדל.

למרות שאהבה את העבודה, לא מצאה רָני פילוסוף מנוח לנפשה הסוערת. "רציתי לעשות משהו עצמאי", היא אומרת. קמה ולקחה את ילדותיה הקטנות ונסעה לאמריקה ללימודים. עשתה התמחות במרכז השיקום הירוע על שם הווארד ראסק. "לשם מביאים את כל המקרים הקשים מכל העולם", היא מספרת. "חזל בילי־רים וכלה באנשים מבוגרים שעברו פגיעות ראש".

החברה שאמריקה אינה מפחידה כל כך, ואשה־לבד בתל־אביב יכולה גם להיות אשה־לבד בניו־יורק, ביחוד אם היא עסוקה מאד. הילדות למדו בבית הספר האיור־ני, ובסך הכל נכורה תקופת אמריקה לכל הבנות לבית פילוסוף בתקופה נהדרת.

כשחזרו ארצה החליטה רָני פילוסוף להקים מרפאה משלה לאיבחון וטיפול בליקויי שמיעה ודיבור. שכרה דירה והחלה לעבוד. שוב לבדה.

– נו, הלך לך

רָני: "הלך והולך. עד היום זה קיים".

היום, כשהיא מעסיקה עשרות אנשים, רופאים, אחר־ות, שליחים ומה לא, היא יכולה לדבר על "קשה", כך נקראת המרפאה, בנוסטלגיה. כאשר נטתה המרכז הר־פואי בהרצליה, התפיסה מאוד מצאה חן בעיני רָני פילוסוף.

"חשבתי שיש מקום לרפואה פרטית בארץ", היא מסבירה. "היום, למראה מצבה של הרפואה הציבורית, זה נשמע נורמאלי לגמרי. אז זה נשמע מטורף לחלו־טין". זה גם נראה כך בשטח. "שנה וחצי ישבתי שם וספרתי זבובים", צוחקת רָני. "היומז בוא ותראה".

ניתוח אנודל, ניתוח לב

המרכז בהרצליה נראה כמו כל מרפאה נורמאלית בעולם הגדול, כמו מקום שחולים ואנשים מובלים יקב־לו בו סעד ומזור, ואיש לא יוסיף סבל על סבלם. לרָני פילוסוף יש שם חדרון קטנטן ועוד חדר קבלה עוד יותר קטן. אבל היא לא זקוקה ליותר. מביבה ישנו מרפאות רבות, ובקומה התחתונה יש בית חולים קטן שעושה הכל, החל מניתוח באנודל וכלה בניתוח לב פתוח או השתלת איברים.

לחולה יש הכל תחת קורה גג מגוונת אחת, בתוספת חיוך ומוסיקה רקע. ואפילו קפה בשעה שהוא ממתין לרָני פילוסוף. הלקוח זקוק לרופא שיגייסה אין בעיה. זה בחדר ממול. רופא אף־אחד־גרוזן בבקשה, חודר הס־מוך. אחות צמודה היא תתייצב כבר הערב בביתך.

"על פי השיטה כאן הריירים עובדים בשיתוף פעו־לה, אבל הם עצמאים", מסבירה רָני פילוסוף. "משלמים שכר דירה לבנין ועובדים ביחד, מפנים חולים איש לרעהו".

– אבל זה יקר!

"מה זה יקר ומה זה זול? יש רופא בשמונים שקלים, ושנים יותר יקרים".

רָני פילוסוף ישבה בהרצליה ועשתה "ספיץ" טרא־פי. מרי פעם סבו אליה חברים וסתם אנשים, שידעו שהיא מכירה רופאים, ואחיות, וחולים וכל הבריך בכך, וביקשו עצה. פה ודוה שברה רגל, שם אב קשיש זקוק לאחות. במקשך שנים עזרה לכולם. הובילה את הדודה של זו, השיגה מכשיר רפואי לזה, ואז, לפני שנה וחצי, צץ במחתה הרעיון להקים את "קשב לבית". ורופאים ואחיות אים בעיסוק, הפסיכולוגים, האחיות השליחים.

"כך", מצטחקת רָני, "אחד הדברים הטובים שעשינו היה ההסכם עם חברת השליחים".

למה?

"אתה יודע איזה פרוליקט זה בשביל קשיש להשיג טופס 17 מקופת חוליזן לא, לקנות כרטיס לקולנוע סרם ביקשו מאיתנו, אבל אם יבקשו – למה לא? כבר ביקשו לקחת את הכלב לפנסיון לכלבים".

– ולקחתמז

"בטח שלקחנו. הבעלים שלו הלך לבית חולים. מה הוא יעשה עם הכלב?"

מיכל רשף (יד ימיני") רצות של 80־40 איש מטפל באופן אישי בקשישים ומוגבלים. כמה עשרות. זה משתנה. תמורת המישים שקלים כדמי הרשמה, מקבל הלקוח כרטיס מגנטי והוא מגוי ב"קשב לבית". אחר כך ישלם עבור כל שרות באופן נפרד, בהתאם לצורך.

מרגע ההרשמה יש מישהו שהולך בשבילו לבנק, רוחץ אותו, מטפל בו. והעיקר – הוא יודע ש־24 שעות ביממ־מה יהיה מישהו שיקשיב לו או ישלח אליו עזרה במר־דת הצורך.

היום עובדות רָני ומיכל רק באיזור תל־אביב וגוש דן. "למה לא בכל הארץ?" אומרת רָני, "כי אני אוהבת לגדול לאט ובטוח. זהו גם שיורות אישי. אני פוחדת שאם נהיה גדולים – נאבד את המגע האישי".

היום יש לה מתחרים רק בשירותי סיעוד. היא לא יודעת על חברות שמגישות ללקוח הכל, ששוטר כמ־שמע. את כל השירותים, אפילו יישמעו מוזרים ביותר.

ובינתיים ממשיכים הביפר והטלפון לשגע אותה.

"למה לשגעו? היא מוחה. "לא משגעים אותי. רק מטלפנים כל הזמן. כן, מעירים אותי גם בלילות. לפע־מים אני מגיעה בעצמי. לרב אני שולחת אחות או איש מקצוע אחר. לא מפריע לי להגיע בעצמי. הלא אנו מציעים שירות אישי".

מיזוג אוויר, מוסיקת רקע, קפה. "מה זה יקר ומה זה זול? יש רופא בשמונים שקלים ויש יותר יקרים".

גברת הלן לובינגר ישבה בחדר המתנה בהרצליה. אלמנה ללא ילדים. "אני בת 82 וכל חברי כבר לא יכולים לעזוד לי", היא מחייכת. "המקום הזה בהרצליה הוא ברכה בשבילי. בלילה, אם אני מרגישה לא טוב או סתם בדדה, יש לי לאן לפנות. הם הכל בשבילי. לא חשתי כלל שיש שביתות ברפואה. יש לי פה כל המסי־לישים".

בלי רבילות

לכל זה אחראית רָני פילוסוף, אשה לבד, אשת עס־קים לבד, אשת חברה לבד. לא מופיעה בטורי הרכי־לות. עד כה היתה לבדה מתוך בחירה.

"רציתי לגדל את הילדות בעצמי", היא מסבירה. "זה היה כל הזמן ברור לי. נכון, עכשיו הן די גדולות. אני עוד לא זקנה. מי יודע, אולי יבוא עכשיו "צ'פטר סו". היו לי התקשרויות רגשיות, אבל לא על מנת לבנות יחסים של קבע. פשוט, הלשתי על כך בצורה שקולה וקרה".

– באמריקה להיות משפחה חד־הורית זה יותר קל, לא כן?

רָני: "כאשר הילדות היו קטנות היה צורך להסביר כל העת לאחות בית הספר שאין אבא בבית. היום זה אחרת. קרו דברים בארץ. הנשים הריטו ראש. בהתחלה גם אני פחדתי. לקח לי זמן להתאקלם, ללמוד מה מיוזש הדבר להיות אשה־לבד בתל־אביב. אבל החברים תמיד נשארו, אז הוזיה. כבר לא שואלים "מי זה בע־ל?" אולי בגלל שמכירים אותי, אולי בגלל שבעשינו ביגלאמיים יותר. הזקינו את העולם, ולסבה. נעשינו מובלנים יותר, פתוחים יותר". ■

לראשונה גם בישראל

אנטי פנצ'ר

טיפול מונע תקרים

זרוק את הגיק והגלגל הרזרבי. מהיום יש לך "אנטי פנצ'ר" המבטיח שתקרי כלל לא יקרה.

מהו אנטי פנצ'ר?

אנטי פנצ'ר היוה תמיסה מתפכנית בעלת תכונות מיוחדות המוזרקת לארבעת צמיגי הרכב. בעת שנוף ור חודר לתוך הצמיג ועשה בו רור (תקר), טיפה מהתמיסה "יכנסו" מייד לתוך החור, ועוטות אותו לחלוטין, ומונעת בריחה של אויר החוצה. וכל זאת תוך כדי נסיעה מבלי שתרגיש.

האטימה של אנטי פנצ'ר מורחלת וקבועה ואין צורך לנשת ל"מנצר מאכר". אנטי פנצ'ר הוכיח את יעילותו ובארה"ב ומדינות רבות באירופה הפך פקיעל בכל צמיג.

אנטי פנצ'ר, חסכון ובטחון

האטימה המוחלטת של אנטי פנצ'ר מבטיחה לך תנאי נסיעה עם לחץ אויר תקין בכל ארבעת הגלגלים, עייי כך אתה חוסך בתצרוכת הדלק (לחץ אויר לא תקין, אפילו באחד מהצמיגים מעלה את צריכת הדלק).

חשוב ביותר: עם אנטי פנצ'ר אתה מונע מעצמך סכנות מיותרות כמו: אבדן שליטה על ההגה בעקבות תקר או בריחת אויר, ירידה לשוליים וכד'.

אנטי פנצ'ר בתכונותיו המיוחדות מקרר את טמפרטורת הצמיג ומעכב את שחיקתו.

אנטי פנצ'ר,
5 דקות טיפול -
אחריות לכל החיים

טיפול מונע באנטי פנצ'ר קל ופשוט, אתה נכנס עם רכבך לאחת מתחנות השירות ותוך מספר דקות ארבעת גלגלי המכונית מונגים.

מיד, במקום, אתה מקבל תעודת אחריות המבטיחה לך נסיעה ללא תקרים לכל אורך כל חיי הצמיג.

אם אינך רוצה להיתקע בדרך עם חור בצמיג, הקדם אנטי פנצ'ר לתקר וגם עוד היום לאחת מתחנות השירות.

אנטי פנצ'ר
ולא קורים תקרים

רשימת תחנות שרות אנטי פנצ'ר

חב' אבי בר בע"מ, תחנת שמל אביב, דרך הישה 101 • תחנת סמנל אילתה, דרך פיתח 154 • אורי - תיקון אבריס, תיקון 169 • בית הבטיח בע"מ, הרכבת 4 • המסחר בע"מ, תעבדת המוקד 15 • תיקון א. נסלר, נשמי הנמצר אבריס, תיקון 169 • חזרדיות מתנת מ' שר מרכבאים ירושלים, רח' יפו 128 • אור מתנת מ' אילת אשדוד בע"מ, דרך ר' מיכ"ל 35 • אור תעשיות ולפתח • ומאיים אשקלון בע"מ בר אלוש רח, תחנת מ' ברח, תחנת דלק מתחנת מ' מיכאלוב, תחנת מ' שרף נגל אשדוד • לעב בדרך ליעבוקן בע"מ, תחנת מ' אילת אשדוד בע"מ בע"מ רעק, תחנת מ' ברח, תחנת דלק מתחנת מ' ומאיים • מדרת הכרת דרום בדרך בע"מ, תחנת מ' ברח, מתחנת נשמן שמחה, תחנת מ' שרף נגל אשדוד • חזר מעבדת בע"מ בע"מ מאר אל, תחנת מ' דרך המוקד בע"מ דלק מתחנת בע"מ, אור תעשיה • ובדרן שעקב בע"מ שלמה, תחנת מ' דרך הוקרן 69 הרצליה מ' בע"מ, תחנת דלק הכרן 1 • כתלן, אור כביש ירושלים 22 הבריאה בע"מ בע"מ דלק מ' בע"מ, אור תעשיות הדלק מתחנת דלק ולמנע • אור תעשיות ריש ליאל בע"מ בע"מ, תחנת דלק בע"מ בע"מ, תחנת דלק בע"מ בע"מ • מחנה בקוות נשמני בע"מ, המסחר 2 בע"מ בע"מ דרך הוקרן 69 מ' בע"מ, תחנת דלק בע"מ • מרכזה מ' מאר בע"מ בע"מ, תחנת מ' מ' מאר בע"מ בע"מ, תחנת מ' מ' מאר בע"מ • קרית מ' מאר בע"מ בע"מ, תחנת מ' מ' מאר בע"מ בע"מ, תחנת מ' מ' מאר בע"מ •

סנו מציגה נשק סודי למלחמה בחרקים:

®סנו קומבט

המהפכה האלגנטית בהשמדת חרקים: פתיון חסר ריח, יעיל ביותר, באריזה חסינת פתיחה על ידי ילדים, פעיל למשך חדשים לפחות.

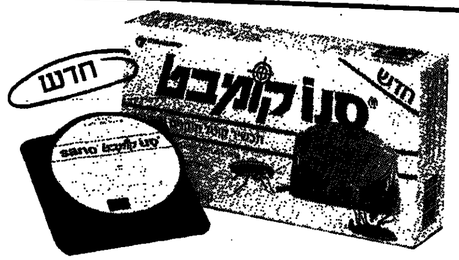

סנו קומבט - קוטל חרקים אלגנטי

סנו קומבט הוא שיטה מהפכנית מיוחדת, שפותחה בארה"ב ונמכרים בתקציר של מליוני דולרים.
סנו קומבט מוכיח את עצמו כתכשיר יעיל במיוחד בשורת ארוכה מלמטמים ומזיקים וזוכה כיום להצלחה רבה בכל העולם וגם ישראל. השימוש בסנו קומבט הוא קל וזול ואינו מצריך כל הכנה, שקיות בשקום המטופל.

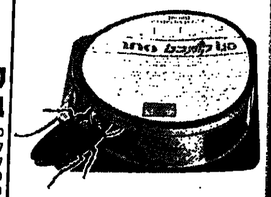

איך פועלת שיטת סנו קומבט?

שיטת סנו קומבט מבוססת על מלכודות עם פתיון המוגנות בתעלות הרגישים. הפתיון מושך אליו את החרקים, המוגנים בו הפתיון, ומדיש למקום מתבאים ומתים.
השימוש בסנו קומבט גורם להעלמות הדרגתית של המקקים לאין קומבט.
קומבט - כמות ובטוח רים. אינו מכיל רעלים ברמה העשויה לתת נקלה לבריאות אנשים או חיות בית, ואוא חסין פתיחה ילדים.

סנו קומבט - יעיל לאורך זמן

רוחניים המיוחדים מהם עשוי הפתיון המיוחד של סנו קומבט שמרים על יעילותם לאורך זמן: למשך חדשים לפחות, במיגון. בנתני המחסנים המומלצים. בגלל הרכבו הכימי המיוחד, אין המקקים מסוגלים לפתח כל חיסון טבעי נגד הסנו קומבט.
שמירת הריח של המקרים ניסיונים מוכיחו את יעילותו הגבוהה של סנו קומבט (86%) כנגד כל סוגי החרקים.

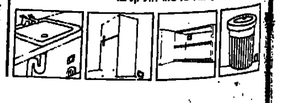

סנו קומבט - מיוחד לשימוש במקומות הרגישים

סנו קומבט מבטיח תוצאות יעילות וניתן להשתמש בו בכל מקום ללא כל חיסון, אין צורך לעזוב את החדר, לרוקן ארונות, לאוור או להזיר, מומלץ להשתמש בו לטיפול לאורך זמן או כפעולה. משליטה לאחר ביצוע פעולת הדברה ב-K300. יש להציב את סנו קומבט במקומות המסיתור או במקומות הפעילות של התיקנים כך שתהיה להם גישה קלה ונוחה לפתיון.

- ★ בדירות מגורים
- ★ בחדרי המגורים - מאחורי הספות בארונות ובשידות.
- ★ בחדרי ילדים - מאחורי מיטות, ספות וארונות.
- ★ במטבח - מתחת לכיורים, בארונות המטבח, מאחורי המקרר, מכונת הכביסה, תנורים, ולידי מקומות אחסון ומכנת מזון.
- ★ בחדרי שינה - מתחת למיטות, מאחורי השידות ובתוך הארונות.
- ★ בחדרי מחשב ובמיכשור חשמלי ואלקטרוני רגיש
- ★ בבתי חולים, בתי הבראה ומוסדות סיעוד
- ★ במסעדות, מחסני מזון וחדרי אוכל
- ★ בבתי ספר ומעונות
- ★ במרכזי ביזור ושעשועים
- ★ במלונות ובבתי הארחה
- ★ בספינות, ברכבות, באוטובוסים ובמטוסים

... ובכל מקום אליו עלולים להגיע המקקים, במיוחד במקומות הרגישים בהם לא רצוי להשתמש בחמרי הדברה ובשיטות ההדברה הנפוצות.

סנו קומבט - מדביקים ל... שוכחים מהמקקים

בכל אריזת סנו קומבט 4 מלכודות פתיון עם מדבקה. מסירים את כיסוי הנייר מהמדבקה שבחלק האחורי של כל יחידת סנו קומבט. מדביקים בקרבת מקומות המסתור של התיקנים (תיקנים מסתתרים במקומות השוכנים, חמים ולחים, ואוהבים במיוחד שירי-מזון).
יש לחדביק את מלכודות סנו קומבט בגובה מספיק מעל הריצפה כדי למנוע חרטבתן בשעת שטיפת הריצפה.
יש להשתמש ב-2-3 מלכודות ל-10 מ"ר במקומות ריכוז של תיקנים (4 מלכודות מספיקות לחדר או למטבח ממוצע).

סנו קומבט

קטלני לתיקנים אך בטוח ריח ואינו מזיק לבני-אדם ולחיות-בית. אין צורך לצאת מתחדר בזמן הפעולה.

סנו קומבט

באריזה מיוחדת, חסינת פתיחה בפני ילדים שתוכננה במיוחד כדי לאפשר לתיקן גישה מהקה וקלה לפתיון.

סנו קומבט

מחסל תוך כשבועיים כמעט את כל התיקנים ופעיל לתקופה של חדשים לפחות.

לקיץ נקי מחרקים קחו ®סנו קומבט

4 מלכודות - פתיון בכל אריזה

יוסף לפיד

היטר של טומי

קיטש

הקיטש. הייתי אומר שקיטש הוא אמנות מתקתקה, אמנות של לימוניה, יצירה סנטימנטאלית שלא עברה מסננת של תחכום, נגינה בלתי מבוקרת על מיתרי הרגשנות.
ציור של לב שותת דם הוא קיטש, פסלון של ילד בוכה הוא קיטש, סרט בו גבר כורע ברך לפני אשה המתעלפת מרוב התרגשות הוא קיטש, "סופרמאן" הוא קיטש, כדור וכוכית בו יורדים פתיתי שלג על גוף שווייצי הוא קיטש, גונדולה ממלאסטיק והיא קיטש, ציורי נוף הנמכרים בתחנה המרכזית הם קיטש, מיניאטורה של מגדל אייפל היא קיטש, ויש אומרים כי מגדל אייפל בעצמו הוא קיטש.
לא כל קיטש פסול. כנסיית המשפחה הקדושה של אנטוניו גאודי בבארצלונה היא קיטש, אבל היא קיטש כל כך מונומנטאלי, שזה ככר מותר. מוסיקה של צ'ייקובסקי לעתים גובלת בקיטש, אבל לא ועצה את הקוהים. גם הרומן מחם הרמעות של ראמרצים "הלב" הוא קיטש, אבל הוא לגיטימי; כי בשביל ילדים מותר לכתוב קיטש. מאודנה בעלת פני מלאך היא קיטש, אבל לא כאשר ג'וטו מצייר אותה. יונת שלום היא קיטש, אבל לא כאשר פיקאסו מצייר אותה. סצנת גירוש הרוח ב"דיבוק" היא קיטש, אבל אם בתפקיד לאה מופיעה שחקנית גדולה כמו חנה רובינא, היא יכולה לוקח את הקיטש לדרגה של אמנות צרופה.
ובכוסי לכך יש קיטש שהוא כל כך קיטש, עד כי הוא כבר לא קיטש, אלא יצירת אמנות חצופה המשעשעת. האמריקנים קוראים לזה "קאמפ". לסוג זה של קיטש שייך בנין המגורים שבנה הקבלן השווייצי-ישראלי בולאג ברח' הירקון 181 בתל-אביב. אני תולק על דעתו של האדריכלים שהשמיץ את חבית ב"זמן השבוע" בטלוויזיה. זהו בנין יחיד במינו, מבנה ילדותית שקרמה עור וגידים: ציור הקיר הענק, שהוא קיטש בפני עצמו, עם השיחים הבוקעים מתוך פרחיו; ניתעלי הגנים הענקיים שעל הגבו עבדות המתבת המסובבות;
העמודים בעלי הכותרות היוונית – אין פרט בבנין שלא מעיד על רמיון פרוע, רומנטי, נעוו בתמימותו, מתאבנו בהתעלמותו הגמורה מהחוק המזה. זהו תמצית הקיטש, הקיטש בהתגלמותו. אפילו הכסאל עם דמויות הגבנים, המשקיפות על הבנין מצד גן העצמאות, הוא תוספת חן רוויית תומה.
בית בולאג הוא אפרקציה תל-אביבית יותר מעניינת מכל הבניינים שארכיטקטים רחוי השיבות עצמת בונים לנו על פי מה שלימדו אותם בסכבינן. ■

טכנולוגיה

אנחנו נוטים לחשוב, כי מכוחת הטכנולוגיה המתקדמת בעשים החיים שלנו נוחים משנה לשנה. אני מרגיש כי הדיוק הוא הנכון. ככל שהשגים ומלאות, הטכנולוגיה עושה את החיים שלנו לקשים יותר.
קוד רבר יסודי, כמו בבית ביח. המרחק בין קומה לקומה גדל מדי שנה, כאילו אינה בנוי מסתחדי מוסיף כל פעם מדרגה. המורגות גם נהיות גבוהות יותר.
לפני עשרים שנה יכולתי בקלות לטפס שלוש קומות. עכשיו, בגלל ריבוי המדרגות הגבוהות, אני מתנשם ומתנשף.
גם בטכנולוגיה של הדפוס חלה הידרדרות המורת.

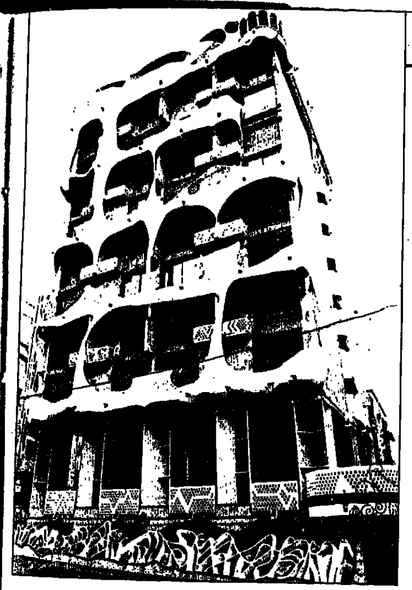

קיטש שהוא כל כך קיטש עד כי הוא כבר לא קיטש.

בעבר, יכולתי לקרוא כל ספר בקלות, גם בלי משקפיים. אבל המכונות המודרניות הקיטנו את אותיות הדפוס עד כדי כך, שכיום אפילו בעזרת משקפיים קשה לקרוא.
כאשר אנא בשלה על מלכת חשמל שטוחה, הבשר היה תמיד רך. עכשיו, כאשר האשה משתמשת בתנור גאז משוכלל, הבשר הוא הרבה יותר קשה ללעיסה.
את המפקים הסוגרים על קבוקי מרק, יכולתי פעם לפתות בסיבוב קל. עכשיו מכונות המילוי המודרניות סוגרות את המפקים חזק כל כך, שאני נאלץ להחזיק את הבקבוק בין הברכיים, לקחת כיד מברשות ולסובב בכל הכח.
היתה לי פעם מצלמת קודאק פשוטה, קופסת חומה ותכליתית. לחצתי על הכפתור ויצא צילום חד. עכשיו יש לי מצלמה יקרה, אבל הצילומים מסושטשים.
בבראה, שבגלל המיכשור האלקטרוני, המצלמה רועדת בזמן שאני מצלם.
השעון המעורר חישן פעל על קפיץ פרימיטיבי, אבל הוא היה מעיר אותי מתוך שינה עמוקה. עכשיו יש לי שעון מעורר דיגיטלי על קוהארץ, אבל הוא מצלצל תמיד זמן רב לאחר שכבר מילא התעוררתי. מה טעם יש בשעון המצלצל לארם ערן?
אני לא אומר, שהטכנולוגיה המודרנית מפגרת בכל ענין אחרי המוצרים הישנים. אדרבא, יש רבדים שהשתפרו. מכרקים, למשל. פעם היו מייצרים מסרק, שלקח לי רבע שעה להחדיק אות. המסרק משך לי את השיער ונשארה בו תמיד קוצצה שיער קטנה. כיום מייצרים מסרקים ברמה טכנולוגית גבוהה: אני מסרוק בידרבע ובמסרק לא נשארת אף שערה אחת. ■

כשרות

ד"ר רשת הדברנות בתל-אביב, שמסעדות כשרות המתוחזות לתוך הלילה עכיסיק שני משגיחים במקום אחד, עמוחה לוחות הקשר שישמור את גב הגמל. הדרי הגמל, עד כמה שידוע לי, איגנו כשר לאכילה.
אין קשר ודוק מרי בין האמונה הדתית לבין הדרישה להכשלת מספר המשגיחים. הדרבנות מרעלת במקרה זה בתור דבר המשובים של הקדוש ברוך הוא. כמו שוערי העובדים במקומות חילוניים דואגים לכך שהנהלה תעסיק שני עובדים במקום בו מספיק גם עובד אחד, כך עושה גם הדרבנות. אחר יעגיח על החלבי וחשני על בשרי, והדיבור יאכל אותה, כי הוא שישלח את מחיר של המשגיח הנוסף.
זו החוזמגות עבור בעלי מסעדות כשרות, שאינם דתיים, אבל הדרים לקליינטורה הדתית, להעמיד במטבח את אגרת הכשרות. אגרה זו אומרת, כי למרות שרק כ-15% מהציבור מצביע בעד מפלגות דתיות, הרי 85% מהציבור שומרים על כשרות. מקורה של אגרה זו בעובדה, שאם יש במשפחה בת שבע נפשות סבא כשר אחד, אז בגללו גם שאר בני המשפחה אוכלים כשר.
אחד הנימוקים בזכות כשרות המסעדות אומר, כי אתה מפסיד לקוחות דתיים, אם המסעדה שלך אינה כשרה, אבל אתה לא מפסיד אף לקוח חילוני אם המסעדה שלך כן כשרה.
נימוק זה אינו תופס. מסעדה כשרה מפסידה לקוחות, אותי, למשל. לא מסיבות אנטי-דתיות, חלילה, אלא מסיבות קליטנאריות. ככלות הכל, אדם לא מבקר במסעדה כדי להתפלל, אלא כדי לאכול. ובניגוד לכל מה שיאמרו לך ויכתבו על כך, האמת המרה היא, שהמשבח הכשר פוגות טוב מהמשבח החופשי.
ראשית, מפני שהמשבח הכשר מותר על סוגי בשרים, דגים ופירות יה, שמהם ניתן להכין מעדני מלך. שנית, מפני שכל בשר מאבד מטעמו ומריכותו כאשר מכשירים אותו. שלישית, מפני שקיימים לא מעט מסעדים בשריים, שהם מעדיפים לא מעט תמונה. רביעית, מפני שגלריה שלמה של מאכלים, ביחוד במטבח הצרפתי, מבוהלים ברטבים על בסיס שמנת חמוצה. חמישית, מפני שגם המרגרינה המשובחת ביותר אינה מיסיבה עם עוגות, כמו החמאה. ששית, מפני ששום אבקת פרוזה לא תהפוך לקצפת אמיתית ולא תציל משמנתו את הקרם האמור להעניק לעוגה את איכותה. קרם ערמונים עם קצפת פרוזה הוא כמו אישה יפה עם חמוטרת.
כל אימת שאני משמיע את הנימוקים הללו באוזני ידידים דתיים, הם עונים לי, כי יהודים עלו על המוקד מפני שסירבו לאכול חזיר. זה נימוק עצוב וברוטאלי מפני שסירבו לאכול חזיר. זה נימוק עצוב וברוטאלי ובלתי משכנע. אני לא רוצה לחייב אף יהודי לאכול חזיר. ויהודים לא הועלו על המוקד מפני שסירבו לאכול חזיר, אלא מפני שלא היתה להם מולדת. עכשיו שיש. להם מולדת, הם זומשיים לאכול מה שהם רוצים. ■

קולות בעברים

פרופסורית סינית מלמדת עברית

דיבתם שלומדים עברית בסין אולי. אם יש מיליארד סינים בעולם, למה שלא יהיו ביניהם אחדים שיבחרו ללמוד עברית. אבל זה שיש להם פרופסורית סינית המלמדת עברית באוניברסיטת ביינ'ינג (פקינג) קצת יותר מפתיע. הפרופסורית קפו־זה־פינג מכנה את עצמה מכשפה שהגיע לרמה ללשון עברית בירושלים.

היא מספרת כי הצליחה להשיג ספר לימוד סינית לדוברי עברית ומצטערת על שאין בידה חומר מתאים להוראת העברית לסטודנטים חסיניים. גליונות "מעריב" מגיעים אליה, אם כי באיחור ובדרך עקלתון, באמצעות ממי בחונג קונג, השולח אותם אליה, אבל בחומר זה לא די. הם משתמשים גם בקלטות ובמילונים שנדפסו בארצות הברית.

היא מביעה תקווה ש"שלטון האוניברסיטה" ירשה לה להשתתף בסדנה, אבל "קשה לה לנסוע לארץ אחרת".

במחלקה לספרות ולשפות מזרחיות של אוניברסיטת ביינ'ינג שתי כיתות של לומדי עברית ובחלק מן הזמן מלמדת בהן גם מרצה יהודיה־אמריקנית בשם ד"ר מרים פטרוק. לד"ר פטרוק דיעה ולהבת על עמיתתה שולה קסו־זה־פינג ושליטתה בדקדוק העברי, למרות שמעולם לא ביקרה מחוץ לסין. ■

מיכאלה איתן

מחפשים אכסניה

מסיבה שנערכה לכבוד יוצרי חמיצג הצה"לי "חמיד בן 18", שמוקדן על חמישה מסכי ענק, כיכב אלוף דוזון רובין, ראש מה"ד, שיזם ואיפשר להפיק את המיצג. עודד קפיליוק מחברת "ביקור" וניסן בלקין ודני כרמי מ"טלמדיה", שתי חברות מתחרות, נערתו לשתף פעולה לראשונה ויצרו מיצג המתאר את רגעיו הגדולים של צה"ל ב־40 שנות מדינה.

ממיקי המופע החליטו שלאחר עבודה כזו, לא יתכן שתמופע יהיה סדר צבאי – לא מספיק אנשים ראו אותו, ויש צורך דחוף, במיוחד במצב של ישראל כעת, להפיץ אותו אפילו בטלם הרחב. בינתיים הם מחפשים מקום, כבר מגו לכמה ראשי ערייות, כדי שכמה שיותר צופים יחזו במיצג.

תתקריבו הוא של דן אלמגור, המנהל המוסיקלי היה דוד קרובשות ועורו בהפקה "מאות חיילים אלמוניים". ■

קטנים

שמואל בן־עמי, מי שפיסל בשעמה למען המוזיאון שבמגדל שלום בתל־אב"ב את דיוקנאותיהם של חיים חזוגו, יצחק ואומיה נבון, מיקי ברקוביץ, שלמה גליקשטיין, מרק שפיץ, יוחה כהן ועוד, פתח עכשיו בקרית חיים סדנה למיסוד דיוקנאות את"מים בברונזה. פסל ברונזה שלו, דיוקנו של הנשיא חתמישי יצחק נבון, מוצג קבע במשכן נשיאי ישראל בירושלים. מלבד פיסול בשעווה ובברונזה מפסל בן־עמי גם...

במרגרינה. ★★★

יפה ירקוני התרגשה מאוד ממאבקם של הרכים הנולדים על חיים חדשים, בפגיה של בית החולים וולפסון בחולון. היא הופיעה בערב התרמה שערכו חברי אגודת הידידים של בית החולים, ובהם גם עופרה שרון ועיית ראש עיריית חולון ע"ד חיים שרון, למען רכישת מכשיר אולטרסאונד לפגיה. ירקוני זכתה לשבחים רבים מהמארגנים שציינו ש"טוב לדעת שיומרת המלחמות עדשה עכשיו, למען

תינוקות". ★★★

במסעדת הדגים "דולפין־שטרן" בדיזנגוף תלו באחרונה על התקרה רשת־דייגים גדולה ועליה מפוחלצים דגים מסוגים שונים, גדולים וקטנים. המפוחלצת ידועה בשם זוהר והיא דייגת. למעשה, היחידה בין עשרות חדייגים חגבירים שממלאים את החומים. ★★★

אמבין תופס אותך בכל מקום בבית

מבצע כפול

1. אנו משמלים עבורך את המע"מ
2. 3 תשלומים ללא ריבית והצמדה

ארונות כל־בו

ארונות שמותאים לך סדר בבית • כל מה שאת רוצה את מחנות "לחוביא" בגדם.

ארונות תליה

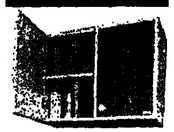

ארונות קומפקטיים לזוחוך - המתאים האידיאלי למטבח, לחדר שינה ולחדר המדרגות.

ארונות כביסה

לבמידתך ארונות כביסה במידות שונות. נוחים ומעניים לשימוש.

• לקניה כוללת מעל 300 ש"ח

ארונות נעליים

מתן־שוף יש מקום מיוחד לנעליים - מאוד אחד לא יוכל לדמיין עכ"ן...

ארונות מתחת לכיור

מתחת לכיור של בית מקום לאחסון חומרי הניקוי שלך, מאד נוח ויפה.

דלתות מתקפלות

אידיאלי להסיבת נוסחות (ריהוט) לא מוכלות בבית - לארונות קיר מיוחדים.

מדפים ועמודים מודולריים

עוד יכולה לבנות - ספריות ובוגניות. במרפסת ובמטבח. מתאימים גם כמיחד חדר ארונות כדמוון.

אמבין

מסעדת הכל־סיסק אמבין מתמחה מודיל בסדיבה לפנים

20

דגמי 89 שיוצגו בתערוכת הרהיטים במילנו

OIM הרהיטים בע"מ

נציגים בלעדיים

ילדי כל העולם חולמים על ima

ima מוצרים של איכות

תוצרת המפעל
• ירושלים בן שמן 1
• תל אביב יהודה הלוי 49
• חיפה הרצל 52
• אשקלון כתפעל באור, חתשיה
• נתניה הנשיא 10
• רחובות אחד העם 22
• רמת־גן הרצל 72
• באר שבע רמב"ם 1

סוכנויות המפעל
• אילת "סלון עשור" מרכז המסחרי מול 1
• בית שמש "תריסי ליאן" גני גנים 173/11
• בני־ברק "חבל־מו פלאזה" רבי עקיבא 65
• בת־ים "מיפר סוכנויות" בקפור 23
• דימונה "אמון דימונה בע"מ" מרכז המסחרי
• הרצליה "עמוראוס" סוקולוב 18
• חדרה "מורגן" לבן" עץ מסחר רח' הרכבים (מול השקם)
• חולון "עיצוב פלטיני" רצקי 5
• ירושלים "תרות" יפו 48, "דרכי אפיק" (מה אם) "שומניב מורים" רח' אלי 19/1, מסלמן מוריה
• כפר סבא "עב.ר. בתן בע" רצקי 84
• פתח תקוה "כל־בו בע" אורלוב 54, "מלסטיבל" אריכלוב 9 (מתחנת לרכבת)
• קרית מלאכי "מלוא אבן" מרכז הדר 16
• ראשון לציון "עמרם" יצחק רבין 46
• רמלה "אלמן נקיים" המעפילים 23 (ע"י אלטר קליפסו)
• חור השרון "סבו־פלאנט" דרך השרון 54
• תל־אביב "י.א. קליסון" בע"מ" ממן יחזקאל 40 (פינת הרצל 82)

ת"א: הרצל 101 טל. 03-815508 • חיפה: בית ארט · ק. מוצקין מרכז רמב"ד (שקם) • נתניה: רהיטי רודה פינסקר 20
אשקלון: סנטר פלוס · קק"ל 5 • חדרה: רהיטי חדרה · הרברט סמואל 30 • באר שבע: רהיטי סטייל · הבדיל 13 עמק שרה

כדאי

בית חלומות – במחיר מציאותי

אזור וילות יידודי, שובה לב ביופיו הטבעי ובתכנונו הארכיטקטוני. המתעה גדולה ממונה במחיר: סביר, אפילו סביר מאוד, ובתנאי תשלום נוחים.

חיפוש אחר איכות חיים משופרת ורכישת חיים גבוהה מביא משפחות רבות לעקור מן הדירה בעיר לווילה.

בית החלומות הוא בית גדול, מעוצב בחוכמה, קובל בירק ונוף.

אחד מיתרונות כזה יש גם בישראל, קיסריה: באחד האתרים היפים והמרשימים בעולם, במרכז הארץ, במחיצת עתיקות נודעות והחיים מקסים שוכנת מגיבת הכתר של אזורי המגורים בישראל.

עוצמה של יופי

המפגש הראשון עם הווילות של קיסריה מקרין עוצמה של יופי ואיכות חיים. יופי ארכיטקטוני יחיד במינו בארץ מקדם את המבקר. קוטבים ואחוזות בסגנון אמריקאי מודרני או ירחיכוני קלאסי משקיפים על הים, מוקפים בחגורות של למעלה מדונם, עם בריכה פרטית וגנים בשולחים וקסומים המקיפים אותם.

גם מי שאינו חובבים מושבע יוקסם מרצועת החוף המיוחדת של קיסריה. הוד מי נכסי לאורך אמת־המים הרומאית או סמוך לחוף מרכז הספורט הימי. בתוך חוף מות העיר העתיקה מציע מרעיון חוף הצרעה חוף פרטית ושוקתים ברמה של עולה. כוכבים.

בתיימלה מזמינים לרגע של בית מסורות מעולות מבריות מגון. אפשרי

כמה זה עולה

כדי לגור בקיסריה אין הכרח להמנות עם עשיר־תבל. וילה כמו דירה ביגונית בעיר.

החישוב ששוו מחירו של מגרש בן דונם, כולל תשתית ופיתוח — $65,000 + מע"מ. מחיר הבניה המשוכחת הוא כ־$750 לכל מ"ר (ואין פחות). כלומר, בית גדול, ששטחו 150 מ"ר, יעלה:

מחיר	65,000
מע"מ 15%	+ 9,750
סה"כ קרקע	74,750
עלות הבניה	+ 112,500
	187,250

כלומר, בסביבות מ־200 אלף דולר. אפשר לבנות בית־חלומות לפי מידה, צרכים וטעם. מי שיודע להסתדר בבניה, יכול לעשות זאת בסכום נמוך עוד יותר.

המחלקת המכירות של החברה לפיתוח קיסריה ישמחו ליעץ, לעזור, להדריך ולהשלים כל פרט שתבקשו. צריך רק לחייג לטל' 06-361521-2 ולבקש את עמי או סרי.

חיפוש אחר איכות חיים משופרת ורכישת חיים גבוהה מביא משפחות רבות לעקור מן הדירה בעיר לווילה.

בית החלומות הוא בית גדול, מעוצב בחוכמה, קובל בירק ונוף.

אחד מיתרונות כזה יש גם בישראל, קיסריה: באחד האתרים היפים והמרשימים בעולם, במרכז הארץ, במחיצת עתיקות נודעות והחיים מקסים שוכנת מגיבת הכתר של אזורי המגורים בישראל.

עוצמה של יופי

המפגש הראשון עם הווילות של קיסריה מקרין עוצמה של יופי ואיכות חיים. יופי ארכיטקטוני יחיד במינו בארץ מקדם את המבקר. קוטבים ואחוזות בסגנון אמריקאי מודרני או ירחיכוני קלאסי משקיפים על הים, מוקפים בחגורות של למעלה מדונם, עם בריכה פרטית וגנים בשולחים וקסומים המקיפים אותם.

גם מי שאינו חובבים מושבע יוקסם מרצועת החוף המיוחדת של קיסריה. הוד מי נכסי לאורך אמת־המים הרומאית או סמוך לחוף מרכז הספורט הימי. בתוך חוף מות העיר העתיקה מציע מרעיון חוף הצרעה חוף פרטית ושוקתים ברמה של עולה. כוכבים.

בתיימלה מזמינים לרגע של בית מסורות מעולות מבריות מגון. אפשרי

כמה זה עולה

כדי לגור בקיסריה אין הכרח להמנות עם עשיר־תבל. וילה כמו דירה ביגונית בעיר.

החישוב ששוו מחירו של מגרש בן דונם, כולל תשתית ופיתוח — $65,000 + מע"מ. מחיר הבניה המשוכחת הוא כ־$750 לכל מ"ר (ואין פחות). כלומר, בית גדול, ששטחו 150 מ"ר, יעלה:

מחיר	65,000
מע"מ 15%	+ 9,750
סה"כ קרקע	74,750
עלות הבניה	+ 112,500
	187,250

כלומר, בסביבות מ־200 אלף דולר. אפשר לבנות בית־חלומות לפי מידה, צרכים וטעם. מי שיודע להסתדר בבניה, יכול לעשות זאת בסכום נמוך עוד יותר.

המחלקת המכירות של החברה לפיתוח קיסריה ישמחו ליעץ, לעזור, להדריך ולהשלים כל פרט שתבקשו. צריך רק לחייג לטל' 06-361521-2 ולבקש את עמי או סרי.

ווילה במחיר דירה

לפרות שמבחינת איכות החיים ותר־מה זהו מקום לאמרת הכלכלה, מגלה הצצה בחשבון הכולל נראה מסגרת בעמוד הזה כי אין צורך לחיות עשיר במיוחד כדי שאפשר יהיה להשאיר לעילית הפר־בית.

בישראל.

אנשים רושמים שבקיסריה נורא יקר, אומרת הגנת קיסריה. אבל בעצם כאן אל בחוף מתריעה. הגת ערבות מה אומרת שכן היא מושכת הרבים בפר־ון שנה. המחירים שם היות הלוחות בלבד. יזה הם לא כשמיים. רק ומקום בקיסריה. תגיד לא מרבה לחזיר את ליסריה בשום מקום אחר.

לאמירת קיסריה הוא את המשמעות חדתיה הדרגות בחיבורת. אבשר לדיר הם הכנס בתרבות הדרגות לכבר מדרגי אני המקומה. אינו לסמים. נוסע יפיים לוגרא בלבד. כל שהוא באנגלי ואר־ הלב. אפשר משמר ערים עתן. מכיבים מבחר. ואדרי 40 רשות מביבים ניתנים לעבודה.

תעיר של חברון

לאחר ערב. בשם בעצם אחרי. משר ים בקיסריה. בחוזו של הנתון הרשמיות אחרא. ליסריה. קיסריה הוא מביבות הלוחות. הוא ריקה לה מקום שם מבחר בתוריה.

הוא הקנו בה עדות שלו ערים. כגון בעדות. בדרך ישראלים מחרבים. הסגנון לפקח הוא לא אמרת אחרא לי. בי הקיסריה. נשמן ובשבת קיסריה. ערים הקיסריה. ביקרו ומעבר לעמוד אחר. הדרגות. הדרגה שמרים. לא מרות הם אחרים. הדרגות. הדרגות. הדרגות

שוקולד:
מרסיפים לתערובת הבסיסית, בעורה תמה או ביחד עם החלב (בתערובת שאינה מבושלת), 3 כפות גדושות אבקת קקאו אינסטנט ממרוקת. מערבבים היטב עד שהאבקה נמסה.

גלידות פירות

גלידות אלה מכינים על בסיס של פירות טריים או מיצי פירות וסוכר. אפשר לגוון ולגסות פירות אחרים, על פי הענה.

גלידה (שרבט) תות

החומרים:
250 ג' תות שדה (אפשר גם קפוא)
5 כפות סוכר
1/2 כפית מיץ לימון
2 חלבונים

החכנה:
מניחים את התותים עם הסוכר ומיץ הלימון במכל הממחה (בלנדר) למשך שעה או יותר, עד אשר הם מפרישים מיץ והסוכר נמס כמעט כולו. מפעילים את הממחה ומערבבים את התותים למחית חלקה.
מקציפים את החלבונים לקצף יציב ורך. מוסיפים את תערובת התותים ומערבבים היטב (אפשר להמשיך ולהקציף עוד כרגע דקה).
את תערובת התותים אפשר לאחסן במקרר ליום או יומיים, בטרם מוסיפים את החלבונים המוקצפים. לאחר שמוסיפים את החלבונים רצוי להתחיל מיד בתהליך ההקפאה.
מקפיאים לפי הוראות היצרן במכונת גלידה או בתבנית של עוגת אנגליה, אם אין מכשיר.

שרבט לימון

מעדן קליל ומעודן. הכנתו קלה, בעיקר אם משתמשים בתרכיז לימונדה קפוא מוכן. כדי להדגיש את הטעם, אפשר להוסיף גם קליפת מגורדת של לימון.

החומרים:
חלבון
3/4 1 כוסות לימונדה מוכנה

החכנה:
מקציפים את החלבון לקצף רך ומקפלים לתוך הלימונדה. יוצקים מיד למכשיר להכנת גלידה או לתבנית מלבנית ומקפיאים למירקם הרצוי. אם אין מכשיר, רצוי להוציא את הגלידה מהמקפיא לאחר כשעה ולהקציף את התערובת שנית. מחזירים להקפאה ל־4 שעות לפחות.

שרבט אפרסקים

זו גלידה שקלות הכנתה אינה עומדת בשום יחס לטעמה ולרושם שהיא מותירה. להעשרת הטעם אפשר להוסיף ליקר או ברנדי – אבל אז יתקבל גם מרקם רך יותר של המיקפא.

החומרים:
קומפוט קטנה (400 ג' בערך) חצאי אפרסקים בסירופ
חלבון
כף סוכר

החכנה:
כדאי לאחסן את קופסת השימורים במקרר מספר שעות לפני החכנה. מרסקים את האפרסקים עם הסירופ שבו הם נתונים במסחה (בלנדר).
מקציפים את החלבון עם כף סוכר לקצף סמיך ורך. מוסיפים את מחית האפרסקים ומקציפים עוד דקה.
מעבירים את התערובת למכשיר הגלידה ומקפיאים לפי הוראות היצרן. ללא מכשיר – מעבירים לתבנית ומקפיאים 4 שעות לפחות.

גלידת יוגורט

בעלת טעם חמצמץ משהו ומרקם נעים ביותר. מומלצת לשוחרי מזון בריאות וגם לילדים המסרבים למאכלי חלב אחרים.

החומרים:
2 1/2 גביעים יוגורט (רצוי יוגורט מוקצף)
4 כפות דבש
כפית תמצית וניל

החכנה:
מערבבים היטב את כל החומרים ויוצקים למכשיר. מקפיאים לפי הוראות היצרן. אפשר לשמור בהקפאה עד לשימוש.

גיוונים:
אפשר להקפיא במכשיר גלידה גם יוגורט בטעמים שונים (ולוותר על הדבש והוניל).
לתערובת היוגורט אפשר להוסיף פירות קצוצים, טריים, יבשים או משומרים. אפשר לוותר על תמצית הוניל ולהוסיף במקומה תמציות טעם אחרות.

גלידה לשומרי משקל

רצוי להשתמש במכשיר גלידה הנותן תוצאות טובות ביותר במתכון זה.

החומרים:
ביצה
1 1/2 כוסות חלב
ממתיק מלאכותי, לפי הטעם
כפית תמצית וניל

החכנה:
טורפים היטב את הביצה, מוסיפים את החלב, את הממתיק ואת תמצית הוניל וטורפים היטב. מעבירים למכשיר ומקפיאים לפי הוראות היצרן.

גיוונים:
כל הגיוונים של גלידות הוניל מתאימים גם לגלידה לשומרי משקל.

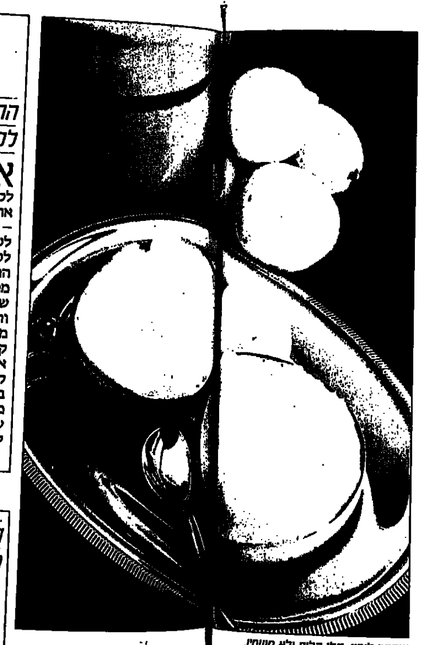
שרבט לימון. קלי קלות וגם משמן.

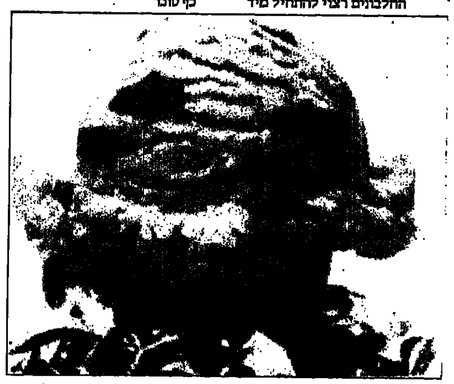
גלידת פירות. מוסיפים מחית של פרי (תותים, דובדבנים) לגלידת וניל או מביאים שרבט ללא שומן.

אנשי עולמי

סודות השף האיטלקי

מי שיש לו רקורד המשתרע על פני דורות של אתנים וסיפור אישי במטבח המתחיל בגיל 13, חשוד כידען גדול ברזי הבישול. השף **אנטוניו דלה פסקואה**, איש צעיר ונמרץ, הגיע אלינו לארבעה ימים של עבודה מאומצת לקידום מכירות של חברת "זנסי". דלה פסקואה עומד בראש המטבח הניסויי של החברה, המייצרת ציוד למטבחים מוסדיים.
באיטליה הוא מכשיר שפים מכל העולם, ויועץ למפעלים ולמוסדות גדולים ונערך קשתלמויות והדגמות עם מוצרי החברה.
בארץ, נאת לבקשתנו ובין הסמ' על תנור אדים רב־קומתי למדיח כלים בעל הספק של מכונית מרוץ, מסר לנו מתכון, מתחביבים עליו ביותר וגם כמה עצות, מסיונו המעשיר.

אנטוניו דלה פסקואה.

מדף ספרים

החיים המתוקים

לפי אהרוני

ד"ר ישראל אהרוני, בעל הצמה, לטוף הסעודה ובוחר להגיש מנות אחרונות. וכמו בספרים הקודמים – אין אלה מנות המיועדות לעקרות בית המבקשות תחליף לסלט הפירות או הקומפוט הנצחי. "מנות אחרונות" (הוצאת מודן) הוא ספר מהודר, עם שמע של קינוחים הנמנים עם המובחר והמעודן ברפרטואר הקלאסי של מנות אלה. הספר נחלק לקינוחי קרם, פירות, שוקולד, קינוחים אפויים, קינוחי ביצים וקינוחים קפואים. חלק מהמתכונים מלווים בצילום שלבי הכנה ורובם בצילום שלבי הכנה ורובם מונצחים בצילומיו היפים (כרגיל) של גלי שטר. ספר שחוא חגיגה ללקקנים.

סלון בדבש – פרשים וסוסים.

אם כי אהרוני אינו מצדד בקיצורי דרך ורוב המתכונים כרוכים במאמץ מסויים וגם במימונות מה להכנתם, יש בספר גם מתכונים המיועדים ללקקנים מתחילים במטבח. כאלה הם רוב מתכוני הפירות, שמתוכם בחרנו שניים המתאימים לעונה הזאת. אהרוני מבקש להשתמש רק בפירות טריים ומובחרים. טעמם של אלה, הוא טוען (וצודק) ניכר גם בתוצר המוגמר.

כדורי סלון בדבש ומנטה

החומרים (ל־4 מנות):
2 מלונים בינוניים בשלים
2 כפות דבש
2 כפות קוניאק או ברנדי
10 עלי מנטה, חתוכים לרצועות דקיקות

החכנה:
חוצים כל מלון לרוחבו, אפשר בחיתוך משונן.
מוציאים מהמלון כדורים במכשיר המיועד לכך. מרוקנים את קליפות המלון משאריות המלון שנותרו בהן, כך שיתקבלו 4 "קעריות מלון" חלקות.
מערבבים בקערה את כדורי המלון עם הדבש, הברנדי ועלי המנטה הקצוצים ומקררים במקרר לחצי שעה לפחות.
שמים בכל "קערית מלון" מעט מכדורי המלון עם חרוטב, מקשטים בעלי מנטה ואפשר במעט קצפת.

כדורי סלון וליצ'י עם קליפות חפוים מסוכרות

החומרים (ל־4 מנות):
2 מלונים בינוניים בשלים
קופסת ליצ'י, מסונים
חמרו
2 כפות סוכר
2 כפות מים
2 כפות ליקר גראנד מארנייה

חחכנה:
חוצים כל מלון לרוחבו, אפשר בחיתוך משונן.
מוציאים מהמלונים כדורים במכשיר המיועד לכך. מרוקנים את קליפות המלון משאריות המלון שנותרו בהן, כך שיתקבלו 4 "קעריות מלון" חלקות. מכינים רצועות חפוים מסופרות (ג'וליינים) (עמוד 60).
סוחטים מיץ מתמרו הקלוף ומערבבים עם חליקר.
שמים את כדורי המלון וחליצ'י בקערה, מוסיפים את קליפות חתפוים המסוכרות ואת מיץ חתפוים המסוכרות ואת מיץ חתפוים עם חליקר. מצננים.
מעבירים לכל "קערת מלון" כדורי מלון עם ליצ'י ומעט רוטב, ומגישים קר.

חבשיל אורז עם אפונה

ריז ביז

חחומרים (ל־4 מנות):
400 ג' אפונה
מלח
2 כפות שמן זית
בצל גדול, קצוץ
כוס אורז
כוס יין לבן
קורט פלפל
כף פטרוזיליון קצוץ
25 ג' חמאה
50 ג' גבינת פרמזן מגורדת

חחכנה:
מבשלים את האפונה במי מלח כדי כיסוי עד שהיא מתרככת מעט (אך לא רכה מדי – כ־6 דקות). מסננים את האפונה ושומרים את המים.
מחממים את השמן בסיר ומטגנים בו את הבצל עד שהוא מתרכך. מוסיפים את האורז ומטגנים תוך כדי ערבוב עוד מספר דקות. מוסיפים את היין ומערבבים. מוסיפים את האפונה וממשיכים לבשל ביחד עם האורז. מוסיפים בהדרגה את מי בישול האפונה, 2 כפות בכל פעם. בין הוספה להוספה חוזלים צריכים להספג באורז. בזמן הבישול על האורז וחאפונה להיות רכים.
מתבלים לפי הטעם במלח, פלפל, חפטרוזיליון, החמאה וחגבינה חמגורדת ומגישים מייד.

אופנה

נמל תעופה

יהודית חנוך
צילום: מירי דוידוביץ

מי יהיה האיב סאן לוראן או כריסטיאן לאקרואה הישראלי מהבוגרים החדשים של "שנקר"? מי יהיה המצלילחן(ית) שיזכה בכסף וגם בתהילה? איש אינו מוכן להסתכן בנבואה. לא ראש מגמת האופנה איילה רז, גם לא גדעון אוברזון, שהנחה את פרוייקט הגמר שלהם, "נמל תעופה 88", אותו הציגו אתמול ושלשום ב"סינרמה" בתל־אביב, במופע אופנה גדול וצבעוני, עבוים בידי צדי צרפתי. הערב יוצג שוב בפני מי שהשקיע עשרים וחמשת ש"ח בכרטיס.

"נמל תעופה 88" איפשר לעשרים ואחד מעצבי־האופנה ושבעה מעצבי הטכסטיל להמריא על כנפי הדמיון לארצות רחוקות, להלביש נשים שאין קיימות בבגדים שאי־אפשר לדחוס באף מזוודה. הם נסעו למקומות של אופנה בפאריס, לונדון, מנהטן, רומא, ווניציה ופינמנה; הרחיקו לכת, אוסטרליה, חוואי המכסיקו; טסו לאחור במכונות הזמן לרוסיה הצארית ולפומפיי, קמצו לאולימפיאדה בסיאול ופינטזו מה תלבש אשת קריירה שנוסעת למועדון הים התיכון במרוקו.

בשבוע שעבר פגשתי אותם ביום הלימודים האחרון שלהם בבית הספר, מציגים את האוספים, שהם תערדת הגמר וברטיס הביקור שלהם. נרגשים ועייפים לאחר עבודה של שבועות ארוכים, מציגים את בגדיהם בפני וועדת שיפוט ונאבקים על כל כיס ומכפלת כאילו חייהם תלויים בכל תפר. קשה להבין כמה הצעירים אלה השקיעו בכל בגד, בתכשיטים ובנעליים. לא רק מאמץ, גם הרבה כסף.

בני המזל שביניהם מצאו להם חודים מאמצים, מפעלים שנתנו להם את חסותם ואף מימנו את הבגדים. האוסף היקר ביותר של דוד אלבז עלה 15 אלף ש"ח: "גוטקס", ששילמו את החשבון, הכיסו עבורו משי מהודו. טל לדמן השקיע אלף דולאר בתכשיטים בלבד. גילי ורד ארנה אריגים שמוכירים את הינומי של בגדי הרנסנס. אוהבת שטיינגולץ יצרה שכמיות ובגדים מלכותיים בצמר שחור אדום. לדוזון אבן עזרא עזרו ב"ראש אינדיאני" לייצר בגדים מסובבים מעור ומאריג. זו רק התחלת הרשימה.

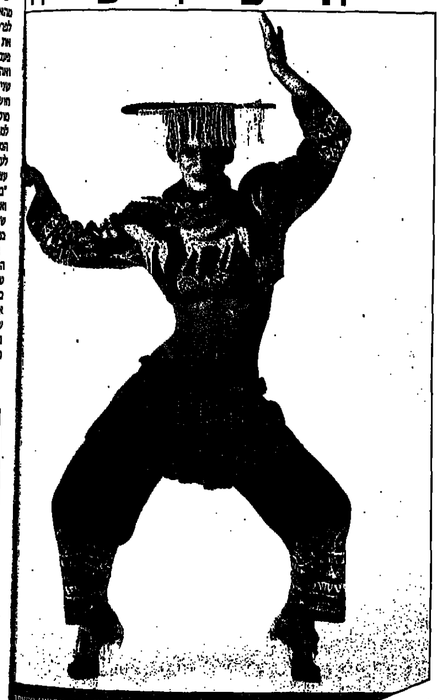

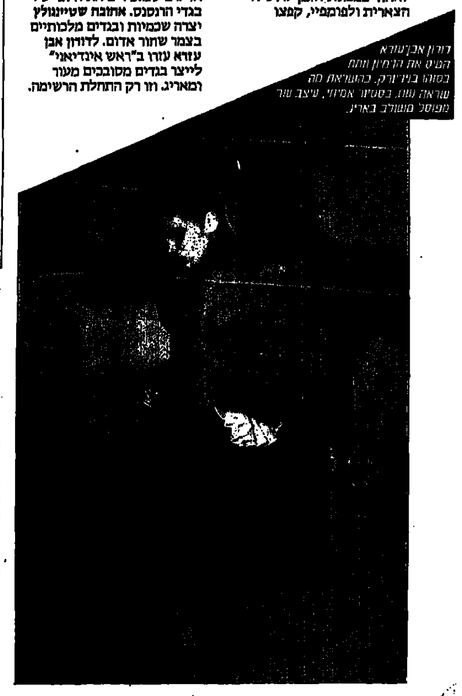

דורון אבן־עזרא הכיס את הדמיון ותחת בסווה בוי־ירק, כמשרתת מה שראה שוב, בסטיל אסיתי, מיצב שר מפוסל מעורב באריג.

בבגדים רבים ניכרות השפעות של מעצבי־האופנה הצרפתיים הידועים, קצת ג'אן פול גוטייה עם מחוכים וחזיות נוקשות, ייצוג של קלוד מונטנה עם צווארונים גדולים והרבה כריסטיאן לאקרואה עם תחתונים נוקשות ומעומלגות. אפשר לטעון, שהם צריכים להיות יותר מקוריים, אבל גם מעצבי אופנה חיקים ומנוסים מושפעים ממה שקורה יום באופנה.

הבעיה היא, שניכר בבוגרים שהם מתקשים לנתב בין המסר הכפול שהם מקבלים: מי שמעצב בגדים עכשוויים, שקל להעתקים וליייצרם – מוצמדת אליו תוית של "מסחרי"; מי שהולך רק על דרמה ותיאטרון – מסווג כלא־מעשי וכאוונגארדי בשביל התעשיה. האוספים המוצלחים הם של אלה, שהצליחו למצוא את הדרך לשלב את השניים, להשתמש בדמיון ולהישאר על הקרקע.

חיים קשים בתעשיה

בתעשיה מצפים להם חיים קשים. גם כשהם מוצאים משרות, בדרך כלל הם נשחקים בין תביעות השוק והבוס לבין רצונם להוכיח את סגנונם האישי. כמה יצרני אופנה ישראליים שמים את שם מעצב תאופנה שלהם על חבגדז אפשר לספור אותם בלי מאמץ על אצבעות יד אחת. הם אולי חוששים, שאם יוציאו אותם

מאוזן ומאלמוניות, יהפכו לפיימדומות. הגיע הזמן לשנות את תגישה הזו. אשה שקנתה פעם בגד של מעצב מסויים ואהבה את הסגנון – תחפש אותו עוד. בארצות־הברית יצרנים מחפשים שדוויה עם שם מעצב מסיפה יוקרה לבגד.

למעצבי־אופנה רבים נמאס המאבק המיומיומי והם יוצאים לעצמאות בפתיחת סטודיו משל עצמם. גם בקרב בוגרי "שנקר" יש "מיחת מרחתי". אלברטו אלבז מאולי צרפתי, בוגרי השנה שעברה, עובדים עכשיו מניו־יורק.

אין ספק שאם האופנה הישראלית נראית עכשיו יותר טוב מאשר לפני עשר שנים, זה בזכות המעצבים בוגרי "שנקר". אז לפני שהם יוצאים לתום שמחק, תשמרו את העיניים ונעיפי הביקור של אחדים מהמעצבים החדשים.

מבט אישי

לא יפה פלאטו

כל סיפור שקשור בשמואל פלאטו שורן תמיד מעורר עניין. השאלה היא מה יהיה אם הוא יגמור את עניני המשפטיים עם הצרפתיים על מה נכתוב אז? שמועה עקשנית, שפלאטו שרון אינו מכחיש או מאשר בשלב זה, אומרת כי הוא מנהל משא ומתן חשאי עם החברה הצרפתית הרוכשת אותו. הצרפתים דרשו לקבל במסגרת פשרה 10 מיליון דולר. פלאטו שרון הציע ארבעה מיליון. בעת הצרפתים ירדו ל־7.5 מיליון דולר ופלאטו עלה לחמישה מיליון דולר.

עד כאן עסקים. בעניינו חמרטיים הוא לא כל כך פייר: באחרונה הוציא ספר בשם "חוצה גם באדום", אותו הקדיש לבתו מנישואיו הקודמים ולבנו בן ה־10 יואב. שמה של רעייתו אינו לא מזכר, ולו במילת הגדה אחת, על מה שעשתה למענו כשהיה כלוא באיטליה. כולם זוכרים את חפצנות היחיד שלה ביחד עם בנה וחמותה הקשישה, מול משפרים שונים כשהיא נושאת שלט בזכות שיחרורו המהיר של בעלה.

חפצנות שזיכו אותה במטר של הערות גבוהות ושמחה לאיד, לצד גילויי חום ואחדה. וכשהוא חזר כבר סוף סוף לארץ, יצא מיד בכותרות מצ'ואיסטיות על הנשים האחרות בחייו. ועם כל זאת – היא המשיכה לשחק לידו היחיד שלה ביחד עם בנה וחמותה הקשישה, מול משפרים שונים כשהיא נושאת שלט בזכות שיחרורו המהיר של בעלה.

חפצנות שזיכו אותה במטר של הערות גבוהות ושמחה לאיד, לצד גילויי חום ואחדה. וכשהוא חזר כבר סוף סוף לארץ, יצא מיד בכותרות מצ'ואיסטיות על הנשים האחרות בחייו. ועם כל זאת – היא המשיכה לשחק לידו היחיד שלה ביחד עם בנה וחמותה הקשישה, מול משפרים שונים כשהיא נושאת שלט בזכות שיחרורו המהיר של בעלה.

שמואל פלאטו שרון, רעייתו אנה ובנו יואב

מדוע נעלם שמה של אנט מהספר?

פלאטו שרון: אני אקדיש לה את הספר הבא.

מזכיר את הסיפור על הבעל שחסכים לקנות לאישתו הכל, אחרי שהרוציאה את נשמתה. ■

מגבית ערבית מאוחדת?

שגידו עלינו בעולם מה שרוצים. אבל עובדה אחת אי אפשר יהיה לקחת מאיתנו. כשאנחנו בצרות, יש לנו בחו"ל אחים לצרה. מה קורה עם הערבים? מסתבר שלהם לא קל בעניין הזה.

אנחנו לא מדברים על הזרמות כספים של אש"ף או של ארגוני טירור אחרים, אלא על מגבות עזרה בסגנון הבנדס.

בשבריר לדב ולחרום כספים שלא למטרות טירור, מתברר כי היד הערבית נשארת קפוצה.

היום מתברר כי מותו של מייג'ור סעאד חדד, מי שהיה מפקד צבא דרום לבנון, גרם גם להפסדים כספיים גדולים למדינת ישראל.

בזמנו, הוגתגה תוכנית לפיה תעזור ישראל בשיקום דרום לבנון ובהקמת הצבא, באמצעות חיזק כספים מקהילות הערבים הלבנונים, היושבים בחו"ל. הם פעלו ברבים בביירות עם אותה, כשהם מגלחים את הזקנות ויוצאים בעושר רב. רובם הישיגו בלוס אנג'לס. כך, ליד קהילת היהודים הישראלית הגדולה, מפגשגת גם קהילה לבנונית עשירה.

בזמנו ישבו גורמים ישראליים, בפיקוד משרד החוץ, שערכו ישיבות ארוכות עם מייג'ור חדד ועמיתיו הבכירים, ויחד עיבדו תוכנית כיצד לגייס כסף מהלבנונים העשירים.

אחד הרעיונות היה שהכסף יגיע לקופת האוצר במדינת ישראל, ומכסף זה תממן המדינה את התשלום לחיילי דרום לבנון. אך האכזבה היתה רבה. התברר כי מה שמפעיל את הלב היהודי הזה, אינו עובד על הלבנונים העשירים. הם פשוט סירבו לתרום. לעניין גוייסו פעילי בונדס ודעים שניסו לעזור, אך גם הם נוקלו בחומה אטומה. כמו כן אחרון הוחלט לשלוח את האיש הפופולרי אז בדרום לבנון, למסע הופעות אישי בעיר המלאכים. אך מחלת הסרטן הקדימה תוכנית זו, מצבו של מייג'ור חדד הידרדר במהירות וכל התכנית נגנזה.

כעת מנסים להחיות את הרעיון, ונראה שישלחו את מפקד צד"ל הנוכחי, אנטואן לאחד. בינתיים, הועל הכסף של מימון צד"ל מוטל על כתפי מדינת ישראל. רוב הגורמים הממשלתיים הקשורים במימון מנסים להמעיט בחלקה של המדינה. משרד הבטחון היה מוכן לפרסם שתקציבו למימון חלק מהוצאות צד"ל בשנת 1987 מגיע לעשרה מיליון דולר. ■

סעאד חדד

אנטואן לאחד

אי הבנה

סופר ידוע כתב פעם ששלום בין עמים ישרור כאשר לילדיבים תהיה שפה מנטאלית משותפת. אנחנו יכולים להגיד "שלום", הערבים יכולים להגיד "שלום", והשאלה היא לאיזה שלום כל אחד מתכוון. רק לפני שבוע נתקלתי בדוגמא חיה ומאלפת של אי הבנה מנטאלית.

השבוע נתקלתי באחד מסניפי קופת חולים בעובד חסר סבלנות. כשישאלנו אותו, בעקבות דו"שיח קצר ומאוד לא מנומס, "למה אתה מדבר ככה?" ענה, "אני לא חייב לענותך לך". "אתה כן חייב לי. אתה משרת ציבור", אמרנו לו. אבל האיש לא הבין. "אני משרת שלקן אני עבד שלקן איך אתה לא מתביישי". מה שהתפתח מחילופי דברים אלה כבר ראוי לבדיקה של נתוני השירות בקופת חולים.

זו דוגמא לאי הבנה מנטאלית. עוד דוגמא לפני בשנתיים עשיתי כתבה מקיפה על בעלי מסעדות ערבים בתל־אביב רבתי והסביבה. בכותרות המשנה הוכתרו אותם מסעדנים גם בתואר "אשפי מטבח". בעקבות זאת, התכנסו בעלי המסעדות הירבים, שלצורך ענין זה הפכו לערב אחד למאוחדים ודנו בכובד ראש "מה צריך לעשות לי". למיפגש המדהים הזה שנערך בנמל יפו, נקלע במקרה זן בן־אמוץ. הוא ניסה להסביר להם שהם לא הבינו את מה שקראו והסביר את המושג "אשף מטבח". הם היו בטוחים שהגדרתי אותם כאנשי ארגון הטירור של אש"ף.

רק לאחר שזקן המסעדנים יונס נסע למשרד ער"ד שולמון ליפשיץ בחיפה ושם הסבירו לו שלא הבין את המכתוב נכון, חזרו בהם המסעדנים מכוונתם לעשות בי שפטים.

גם זו דוגמא לאי הבנה מנטאלית. ■

מצוקה

חמר אבידר

"אז את שומעת, בעוד דודיזון, הבמאי מחמר־טים, קנה בית במיליון דולאר. אתמול עשה בריביקו לחברה״. היו אצלו איזה מאה איש. לא, מה את אומרת. הוא אמר שהוא חוזר לישראל. אז למה קנה בית. מה אותך. הוא יכול להשאיר אותו ולקבל עשרת אלפים דולאר לחודש. אפשר לחיות מזה באר״ן, נכון?"

זה מה שאני שומעת בעוד הפיצה שלי מצטננת בע׳ פה "רומא" במרכז בוורלי הילס. זה קפה של גולים. מסביבנו יושבים הרבה איראנים, איטלקים, תורכים צעירים, ומודבנות, דגם של מריכות הוליוודיות. נכחנו חלונות ראוות מטרפים של אופנה צרפתית ואיטלקית במחירים רמיניים.

שתי חברותי העוסקות בענף ה״ריל אסטייט" נתיוון נבסי דולארניירי, שטח והולך ונכבש בידי נשים, מפי שיכות להחליף ביניהן מידע הוגנע לי כשלג דאשתקדו "יוסטון בשטיחת רגל. את יכולה לקנות שם הכל. רק תושיטי יד. א. נמצא שם, ותסמכי עליו שהוא התלבש על העניינים. קונה הכל בצ״ק. זה בתור שעושה זהב מכל מה שהוא שם עליו יד. בהתחלה, את שומעת אותו, הוא רווקא רצה לצאת מיוסטון. מה יש לעשות שם. מתייבשים. אבל איכשהו נשאר ועכשיו הולך לו שם. אל תשאלי".

הן מלהגות ואני מאזינה פאסיבית. את חברותי לא ראיתי כבר המון שנים. כמעט שלושים שנה. הן משתייכות לסוג היודרים, הנדיר למרי, שמאז ידרו ודיש (או עדיין לא נהגו לערוך מסיבות לכבוד הירידה אלא עשו זאת עם הרבה בושה בלב) – הן כאילו צללו במים אירדים – ונעלמו. פתאום נפגשנו במקרה וכאילו לא איר״ע רבר, והזכרונות של שנות ה60 וה50 צפו ועלו בבחירות רבה. ואנחנו יושבות על הרחת לוס אנג׳לס, ולא בכינו בזכרנו את ציון של הימים ההם. הם חיים כמין ארץ ישראל שלהם. יפה וגם מיופיפה.

החברים שלהם כמעט כולם ישראלים. בביתם בבוורלי הילס שורדת אירוח של חברותא, של חברה. ב״וואלי", מקום בו ישנם הריכוזים הגדולים של היודרים בעדכים תוגי הרקדה של הייקודי־עם המזכירים בכ׳ מהם את פסטיוואל המחולות ברליה. כל ה״וואלי" רוקד. אחת הצריכה בפגיו אנגנע, ישראלים אנחנו לא יוודיזם מרגע קוראים כאן ״איטלקים" למי שעוזב את איטליה ובא לגור באמריקה ולנו קוראים יוודים?

רון בצור: "אבא, זה לא יקרה".

קוברל בצור: "זה צריך להיות חלק מסעצ הבחירות".

מבט מקרוב. מבט פסימי על בעיית היורדים. לא כולם תפשו אמריקה בלוס אנג׳לס. השיכבה הדקיקה של היורדים המצליחנים היא זו המעוותת את ההתייחסות שלנו לבעיית הירידה. מרבית היורדים בלוס אנג׳לס חיים חיי תסכול כלכלי וחברתי. הקונכ״ל בנצור: אין דוגמה אישית מצד ההנהגה. זה מקרין על הבעיה

מי יבנה בית בלוס אנג׳לס?

עשירים חדשים

חזיון עגום כאשר חוקרי הפרס "בלה לחופש הגדול" במסגרת פסטיוואל הסרט הישראלי בלוס אנג׳לס – השתרך תור של מאות אנשים ליד ושלגנע בשדרות פיירפקס, רובם בילאי ה־20. חלק מהם נותר בחוץ. התבוננות קרובה בתמונה קבוצתית של יורדים: שנות איזשהי עצומית הגילוריות של הפעתם. לא יורדעת לחסכיר את פישרה. לתופעה הזו מדרו פופו הם לבשו את מיטב המחלצות, אבל הדרר האמריקאי מורבק עליי הם בדרבק נגרים. בכות. ללא חן.

אחת מסיפורי הצלחה של יורדי אל.איי. רואיינה לא מכבר בתכנית החדשות של סי.בי.אס. על ידי דן ראדר בתור מי שבונה עתה למשפחתה את אחד הבתים המפוארים בבוורלי הילס. שם המשחק שלה ושל בנזר בת הוא לא מסוג הרברים שמנגנים בהם בחברה. הם מלווים כספים בריבית קצוצה. חברת הישראלית הזו, מלהגת כמיתיון, לבושה במיטב מחלצותיה. הזו נוד צת בכעין חג המולד. היא מומיגה את מי שנמצא בדיוק הקרוב לה לחנוכת הבית. הרדיוס הקרוב מספר על בתים אחרים של מיליונים שנרכשו/ ניבנו על ידי ישראלים מצליחנים אחרים. היכו שורש בחברה. לא תוזי אחרם משם.

ספרים עכומים

ם ספרים של יוודיזם שבוו לסחלוקה מאוד ומחיר לדבר על הבדיה הסטטיסטיקה של היודים הזה ראשון. לא ברור עד סוף לכן אם אמנם הם הגיעו ב־1948 ... ב־350 אלף ... מאה אלף ... 1948 ... ב־1950 ... ב־480 אלף. ... לוס אנג׳לס ... ב־500 אלף ... ב־1000 אלף ... ב־1000 אלף ... ב־1000

(המשך מן העמוד הקודם)

אני חוששת שהרירה תחסוך לתנועה המונית, כי הכר־שה כבר אבדה. להיפך: יש בארץ סוג של עתונות שתמכה את הספריות היורדות בלוס אנג'לס לגיבורות לאומיות. מרוע אין אף עתון השולח לכאן מישהו שיתי־אר את מצוקת הפיירדשקס..."

רוזן: "אנשים חיים פה בובל, מגיעים לישראל ומסמ־רים על עצמם אגדות ואתם בתל־אביב החיה כמו גלגיה, מקבלים אותם בחגיגות..."

בנצור: "כאשר אני רואה פה את הכמויות של הישר־ראליים שאני מעריך אותם בלמעלה ממאה אלף – אני מרגיש כאילו האמריגה מאבדת את עצמה לדעת מכלי דעת. ואני לא רוצה להכיח את היורדים השכם והערב אלא להמשיך לקיים אתם ריאלוג של שקילת האופציה לחזרה ארצה ו/או לחילופין הקניית חינוך יהודי ציוני. אנו שוקלים אפשרות לפתיחת בית ספר ישראלי".

רוזן: "אתה אבא, עם הזקנות שלך ביחס לילדי היור־דים, אמרתי לך שהסיפור אתם נגמר..."

בנצור: "אסור לעשות הבלגה עם היורדים. ישנם כאלה שאף על פי שהם כאן לבם כבר עליהם והם עושים, לפחות, מאמצים ל"מצות" את המדינה בכל מיני דרכים כדי להקהות את עוקץ שהתם כאן. לעומת יורד מן הסוג הזה – ישנו היורד שמתוך תסביכיו הוא מתנכר ומנסה להשפיע על האחרים לא לחזור לישר־אל. שועלים קטנים מוכלים כרמים".

רוזן: "הקבוצה הזו ממש מלגלגת על הארץ. ואלה דווקא לא מתנתקים מקריאת עתון היורדים, 'ישראל שלנו' והם מגיעים לבקר בארץ על תקן גיבורים. רוכ־בים על גלי הצלחות לא קיימות".

חיים על הזכרונות

בנצור: "יושבים היורדים שניסו להשתלב בקהילה הי־הודית. ואז, לאחר שהם חשבו שאני מקנה להם לגי־טימציה, אמרתי להם: לא נאפשר לכם לבצע כאן עיר־נות ממהפך. מגיעו לפורצה ואמרנו: דברו איתם על שיבה ארצה, דברו איתם על מתן חינוך יהודי לילדים, בקשר מהם תרומה לפרוייקטים ציוניים, ומה את חושי־בת קיה אות כולם בעלמא. היורדים הללו משוש רצו אינטגרציה פורמלית אבל לא רצו לשאת בעול. וכך הם מפשיכים לחיות בגטו שלהם".

השיחה המשולשת על קבוץ קפה במסבה ריית הקר־נב"ל – נקטעת רק בשל הבטחתי לצאת ולהתארח בארחות ערב בבית יורדים מכרים, המרבים לבקר בא־רץ. הסעדה מוגשת שם לעשרה איש על ידי הצוות הקבוע בביתו: שלוש פיליפיניות. הבית מוכל בעושר מוסוזה ושקט והבעלים מעורים יפה בכל מה שקורה בישראל, יותר ממה שישראלי מצוי אחר מעורה בו. מה שמוסיף על המבוכה (שלנו).

הדברים נכתבים עתה בארץ במין תחושת נכאים שמעבר לבאב שחקוף אוחנו שם. לאחר מפגשים עם היורדים, תתבוננות ב"מאמות" הגדולות, שיחות קטנות בנוה המטופח שלהם – היה לי ברור: היורדים הללו, האיכותיים, הם שלנו וישארו שלנו, הם עדיין חיים על מנת ברול שהביאו עמם מן הארץ. על הזכרונות. על הקשרים עם המשפחה והחברים. אבל, כמה מהם ישובו אלינו באם לא יתבצע טיפול שורש במצב?

הדור הבא של היורדים יהיה ברובו דור של "אמיר־אים ממוצא ישראלי". להם אולי יהיו כבר חברים אמ־ריקאים. הדור השלישי הם ילכו לגיור ממדינה ישראלית. שלא לדבר על סכנת התבוללות וגישואי תערובת.

מכר ישראלי אומר: כמה שאשתי מאושרתו הנה שלנו יוצאת קבוע עם בחור ישראלי אולי הייתי מב־ליח לשכנע את אשתי לחזור לארץ – אילו היה זה אחרת. עכשיו לא תזיז אותה מכאן.

מכירת סוף העונה

עד 50% הנחה אמיתית עד גמר המלאי!

Ouiset

■ כבר ח' באייר 44, ת"א
■ רח' סוקולוב 80, רמת־השרון
■ רח' אחוזה 153, רעננה
■ רח' רמב"ן 8, ירושלים
■ רח' הבנים 15 הוד השרון
■ רח' אחד העם 28, רחובות
■ רח' חיים 6, חיפה
■ מרכז שלום, אילת

ריאל

שמואל לימן: ד"ר ראדפרוסואה אול וד"ר ראדבפיסט מיב. מפתחי הרובוט המגלדיסיר.

נידולים בשלושה מימדים (אצל שני פציינים שונים).

תשן קקרוה הרחוה על ראשו המעלה של פציינים בעזרת הרובוט הזרוע.

רובוטיקה מהדמימדית

טכניקות המשובללות של המאה המדרגית כבר מזמן מאפשרות לרופאים ולמנתחים לטקס בדיוק מירבי את מה שהם מכינים, ב"עדינותם" הידועה, "הפרעות במטבוליזם" – כמו למשל גידולים ממאירים או שמירים, שטפי־דם, קרעים, שברים ושאר חוליים.

אבל עד כה, כשהיה מדובר בניתוחים או במתן טיפולים כימותיראפיים, היו המנתחים או המטפלים חייבים להסתמך בצילומים דו־מימדיים של המקום עליו עליהם "לעבוד".

ובכן – לא עוד. שני רופאים צרפתיים, ד"ר ז'אן־פרנסואה אול וד"ר ז'אן־בפטיסט טיבו, פיתחו רובוט־מנתח המופעל לפי הנחיות שהוא מקבל מסורק (סקאנר) תלת־מימדי. מדובר במערכת אינטראקטיוויות המשלבת מצלמות משוכללות. מיקרו־מחשב חכם ורובוט־מנתח, והיא מאקמת בדיוק מירבי וב"זמן אמיתי" את הנקודה אליה צריך להחדיר את סכין המנתחים, לכוון את קרן הליזר או את הקרינה

שרות גאמא

לבוש תחתון בעל חשיבות עליונה

אופנה תחתונה – המקום בו מתחילה הנשיות האמיתית

לאחרונה דודדת גם לארץ המודעות לחשיבותו של הבגד התחתון. יותר ויותר נשים אינן מסתפקות בלבוש פשוט וחד גוני אלא מחפשות אביזרים שיהיו נדיים ונעימים למגע (אחרי הכל, זהו הלבוש הקרוב ביותר לגוף). עם זאת, אין הבגד משמש רק לסתגצית פרקטית. האספקט האסתטי של הלבוש התחתון מקבל חשיבות ראשונה במעלה, עליו להיות יפה, אלגנטי ואוסנתי.

המודעות הביאה עימה פריחה בשוק האופנה התחתונה. נפתחו חנויות רבות המשווקות רק אופנה זו ומציעות מגוון רחב המבחר, אייבות המוצר ונזדרתו אינם נופלים מיתר שווקי העולם.

המסר העובר מכך לאשה הישראלית של שנות ה-80 הוא חד משמעי: הנשיות, הנדוות ראופנה מתחילים כבר בבגד התחתון.

הקו של השנה באופנה התחתונה

תמונה כמו של סקרלט אוהרה, ב"חלף עם הרוח" המתענה להדק את מותכה, לא נראה היום. האשה של שנות ה-80 צריכה להראות טבעית, להרגיש נח ועם זאת על לבושה התחתון להיות קלאסי ויפה.

הקו הטבעי, דחק את מקומם של בדי הלייקרה והבדים הסינטטיים השונים לטובת הכותנה. גזרות חדשות המשתמשות בפטנציאל של בבד זה ליצירת קו פשוט, אך מחמיא לגוף ממלאות את החנויות. עדיין, התיתוך הגבוה של התחתון תפוס מקום נכבד, אך את הוטטים הדקים שהיברו בין החזית לאחור, החליף גומי רחב של כ-2 ס"מ, העוקף את המתניים ותורם אף הוא לסגנון הטבעי והנוח. (לחוטים או לגומי הדק היתה נטיה לחתוך את העור). יתרונו של בד זה בעיסות מגעו, הוא עשוי מחומרים ערינים יותר. ישנן נשים שרגישות במיוחד לבדים סינטטיי ועבורן היווה החידוש פתרון משמעותי. הצבעים של השנה הם גוזי

הפסטל השונים: ורדרד, תכלת, ירוק בהיר, סגלגל וכו' וכמובן הלבן והשחור הקלאסיים. הפסטל נתן נופך של רכות ונשיות לבגד. צבעים "חזקים" יותר מתאימים היום, לרב, ללבוש חתוך בקו נוצע במיוחד.

מגדים של חנויות האופנה התחתונה מתפנה השנה מקום נכבד לסטים". הביקוש הגדול לסטים כיום נובע לא רק מחיקוי הן האירופאי אלא גם מהעליה המדהמת לעורך במראה אחיד ותואם של שני פרטי לבוש אלו טלטה בעיקר בקרב האופנה הצעירה, המגמה לקו חזיות חדש, המשלב את החזיה עם הגופיה ומטשים בעיקר לנשים בעלות הקף חזה קטן עד בינוני. החזיה נראית כעין גופיה "חתוכה" והזקה, דגם חדש זה, הוא מומצים העיקבים אחרי "הקו הטבעי".

לצדה מרכזיות המראה הפשוט, עדיין קיים מקום נכבד למלמלות הנוטות המקשטות את הביגוד התחתון ולדגמים מיוחדים ומפרים בבד הסינטטי. גם כאן טלטה שביחתם של הסטים. הקבוה, שהאופנה מאפשרת את הסוגים השונים של לבני הנשים נותנת פתח לבוח, לשנוי תדמית ולהתאמת הבגד לסגנון האיש ולארוע.

השוק הישראלי מול השוק האירופאי

השוק הישראלי עוקב אחרי המתרחש בשווקי אירופה. הבגוד המופיע כיום בחנויות האופנה אינו נופל מהדגמים שניתן למצוא ברחבי אירופה. יצרנים בארץ, ולארוע.

השוק הישראלי מול השוק האירופאי

השוק הישראלי עוקב אחרי המתרחש בשווקי אירופה. הבגוד המופיע כיום בחנויות האופנה אינו נופל מהדגמים שניתן למצוא ברחבי אירופה. יצרנים בארץ, מצליחים לייצא ולהשתלב בשווקים זרים. השונות העיקרית מקורה בקונים. בארץ קיימת פחות מודעות לחשיבות של בגוד תחתון, אכן כאמור מגמה זו הולכת ומשתנה. פחות נשים קונות "חבילות" של לבנים זולים ופשוטים בכלבויים גדולים בשוקים וכו'. בעיקר בקרב

Les Culottes
לה קילוט
לבני נשים
• לה קילוט דואגת לעולם התחתון שלך
• לה קילוט מלבישה כל אישה
מיטב הדגמים המיובאים מאירופה ומאר"ב
דיזנגוף 101 ת"א
(מסה' דוד)

בע"מ
סט לוחנה מלסף ומומיא לאוסף
בדיוק בשבילך... איב
יצרנו לאות תחתונים ותנוחות בטן.
מכנים מלבאים
באיכות גבוהה בשלל צבעים ודגמאות.
• חזיות ללא תפר
• חזיות עם סגירה קדמית ואחורית.
• בדי כותנה וליקרה
להשיג בחנויות המובחרות
יבוא
איב
השוק 23, תל אביב
03-625694 'פ

Mia
ממה Mia כמה שזה נוח
★ חזיות הנקה
★ חזיות למידות גדולות
★ חזיות לצעירות
50 שנות נסיון
★ חגורות בטן מכל הסוגים
★ חגורות בטן להריון
המוביל בארץ בחגורות בטן
נמצאות בכל החנויות: המשביר, היפר-כל, ובכל שאר החנויות בארץ!
יבוא ומכירה: ב.ר.מ. בע"מ, ת"א, טל' 826744

הצעקה האחרונה
בהלבשה תחתונה
• סוף סוף הגיע לארץ סאטליה.
• להשיג בחנויות המובחרות
100% כותנה
שלמית
יבואן שולמית מסילת יעורים 94, ת"א, טל. 03-376280

סקסיתן
מוחמתו
מוצרי נאוי י.ר בע"מ
ניתן לרכוש את הדגמים בכל חנויות רמי לוי המובחרות בארץ
נאוי, מטלון 17, תל-אביב, טל' 829662

הצעירות ניתן לראות התקדמות לכוון של בחירה קפדנית של הבגד התחתון (גם אם אילו אריזות של מס' פריסים – גרשים איכות ויופי) ונכונות להשקיע יותר מאמצים בחיפוש ובעיקר יותר משאבים כלכליים כדי לזכות במוצר טוב.

בחנויות השונות ניתן למצוא ייבוא – המביא לנו מחו"ל את האופנה האחרונה. אך לא נופלים מהם הדגמים המיוצרים בארץ שבחלקם מותאמים לצרכיה ודרישותיה הספציפיות של האשה הישראלית ובחלקם עוקבים ולעיתים אף משפרים את הקו הארופאי.

החם בארץ, בחודשי הקיץ מביא לעליה נכרת בדרישה לביגוד תחתון – עושים יותר מקלחות מחליפים יותר בגדי ים ובמקביל גרשת יותר בגדים תחתונים, בחודשים אילו חשובה האופנה התחתונה במיוחד היות והבגדים מתקצרים, ולעיתים קצת שקופים – זאי אפשר להסתתר מאחורי הסווארים והמכנסיים הארוכים מבדים כבדים ואטומים, הנפוצים בחורף.

ההבדל המרכזי בין השוק הישראלי לארופאי, לדברי אחד היצרנים, הוא שמה שנכנס לשוק הארופאי בפברואר מתקבל כאן רק בסביבות מאי. השנה למשל, דגמי הכותנה בתצוגות אופנה מרכזיות בתעשיות פריס הופיע כאן חדש מאוחר יותר.

השנוי ברדישה בשוק הישראלי מראה את אותותיו בהופעתן של חנויות חדשות רבות לאופנה תחתונה. באזור ת"א בלבד – נפתחו בחדשים האחרונים מספר חנויות אופנה שרב סחורתן לבני נשים, מתנות, חלוקים וכו'.

חגורות בטן

חגורות הבטן ממלאות תפקידים שונים. הן עוזרות להחזיק בטן רפויה אחרי לידה, או ניתוח. חגורות מסוג אחר מיועדות להצמדת שוקיים או הצמדת החלק האחורי של הגוף.

החגורות הישנות מחבדים הבדים מפנות מקומן לבדים רעננים, מבדים קלים המתאימים לקיץ, בשלל צבעים ובמבחר גזרות. פופולרי במיוחד – חגורות בטן השומרות על חמני הגוף ואינן בולטות מלובשים מכנסיים.

הלק, הויז את החגורות המסיגות ההכבדות לפינת הארון הת מקומן תופסים בדים קלים יותר מליקרה דקה מאוד ועד לטמן עבה וויקארד. אומנן, הפעדיה של החגורה והבד בו משתמשים אינם מאפשרים את מגון האפשרויות המתרחות ניתוי לבני נשים אחרים, אך עם זאת, יש מספיק מרחב למקוריות ולעיצובים אסתטיים: לבדים בעיצובים מיוחדים ולשלל דגמים. הן נחגרות הבטן, בדר"כ יותר שבני מהמקובל. ביתר האופנה התחתונה. גם כאן, יש נטיה להתאמת החגורה לצבע החזיה, התחתון וכו'.

מגרות ניתן למצוא סוגים שונים של חגורות בטן, החל מחגורות שמגבירות את הבטן והשוברות מגר לנשים לאחר דייאטה רזיות או לכל מי שבטנה רפויה, וגן חגורות להצמדת שוקיים שורה עם רגל). אחרוייים וכו'. יתגן חגורות בדרגות שונות של הפפה, בהתאם לצרכי הלקוחה. את חגורות ההריון מאפיינת תפיכה בבטן התתתונה. בחגורה מסוי שתומך בבטן מלמטה.

להיט חדש הוא התגורות המתאימות ללובשות מכנסיים. ניתן ללבוש מכנס הדוק מבלי שתחשוף גזרת הבטן שמתחתם וללא עוות של גזרת הגוף. לא ניתן לפסוח כמובן גם על מקומה של החגורה עם הבריות המתאימה ללובשות גרביונים. משווקים שונים טוענים, שהשכיחות הגדולה לחגורת בטן קיימתדווקא בקרב הנשים הדתיות, אך גם בשוק החילוני החלה לאחרונה לגבור המודעות. שנוי מסויים בפתיחות הנשים לחשיבות החגורה ולדגמיה

בגד תחתון – מתנה אינטימית ויפה

בעבר, היתה האשה הולכת בגפה למדור פנימי של כלבו וקונה את ביגודה התחתון. היום, החנויות מציגות את הדגמים השונים בחלונות הראוה. וניתן לראות בחנויות עצמן לא רק נשים הקונות לעצמן אלא גם לחברות כמתנה, או שכיחים יותר גברים הקונים סט או בגד תחתון כמתנה אישית ואינטימית.

דגמים מיוחדים – תמיד באופנה

למרות שכיחותה של הכותנה, באופנת השנה יש מקום חשוב ומכובד לדגמים הסינטטיים והחצי־סינטטיים המיוחדים. הבגם הפשוט והטבעי בא בגר־סף, ולא במקום המלמלות הנ־שיות שאפיינו מאז ומתמיד את מראה הלבוש התתתון האלגנ־טי.

שים השמות רגש על לבושן התתתון, עם העליה במודעות לחשיבות בגוד זה, עלתה גם הדרישה לדגמים אילו. הגזרות הללו מאפשרות לכל אשה יש־ראלית לגוון את מלתתתה התתתונה.

תברונגו מייצרת חלבשת תחתונה אלגנטית ונוחה כמיטב האופנה בעולם, המתאימה לך לכל ארוע.

יותר משמלה... יותר מתכשיט. קרוב לגופך לבני חיקורת של אדי אביב.

להשיג בחנויות המובחרות בכל תארץ.

מפעל: מרכז ספיר א', גבעת שאול ירושלים.
חזמנות: 02-525201

את יכולה להיות מושכת ונשית יותר

בלבני **susa**

ר**Triolet**

ממיטב תוצרת אירופה

יבוא ושיווק:

CHERRY CHERRY

מתמחים גם במחוכים ולבני נשים לנשים מלאות

כתובת: רח' יגאל 3, ירושלים, טל. 714420 / 02-231717

בנות פסיה

• מחוכים וחזיות
• לבני נשים
• התאמה אישית

רחוב המלך ג'ורג' 31, תל־אביב מול אוטובוסים: 48, 24, 25, 18, 61,
טלפון 284667

סילבר רוז בע"מ
פינסקר 61, תל־אביב,
טל' 283362

אל תיקני לפני שתמדדי את חזיות בודי פורם.
חזיות ייחוד מס' 1

חפקה:
שדר פרסומים — מוספים מיוחדים במעריב,
רח' חס 18, תל־אביב, טל' 8-7-5103106
דוגמניות: **סוכנות אלן לדוגמנות**
עצוב שיער: **מקס**

ארכיון צרכנות

גישה אחרת לעיצוב פני הדירה

בני הזוג איבט ויורי ליטווק עוסקים באדריכלות ועיצוב פנים, עם גישה חדשנית. לפי תפיסתם, ההצלחה בעיסוקם נמדדת ביכולת להכנס לראשו של הלקוח ולהבין היטב את רצונותיו. "לשפץ ולעצב בית, פירושו ליצור איכות חיים בהחלט משימה נכבדה לעוסקים בכך". מי שרוצה לראות איך עושים את זה, צריך לפנות ל"ליטאל". משרדם ברחובות. מבחינתם אינכם צריכים לעבור דירה. גם מבית ישן הם כבר יעשו לכם ארמון.

מאת יואב עופר

להיות מעצב פנים מצליח פירושו, לדעת להדגר למחשבותיהם ולרצונותיהם של בעלי דירה, המבקשים לשנות אותה, לשפץ אותה, למזגה, מעצב פנים, האמון על עיסוקו, המיר יחפש איך לחיטב עם בית הלקוח שלו. בעקון הזה, דרושים, ללא ספק, מומחיות וידע רב. למשל, כיצד לנצל ניצול מירבי כל חדר בדירה, כל פינה וכל זוית של קיר, או איך ליצור תאורה מתאימה שתשרה אווירה מנוחה ואינטימית ועוד אלף ואחד דברים אחרים בדירה, שאנחנו לא תמיד יודעים איך לתפוך אותם לחלק בלתי נפרד מכיף המגורים.

בני חווג איבט ויורי ליטווק, בעלי "ליטאל" ברחובות, עוסקים בכל הנושאים המורכבים הללו מאז עלו מבריית־המועצות, לפני כ־11 שנה. יורי ליטווק הוא מהנדס בנין במקצועו וקבלן רשום בארגון הקבלנים. רעייתו, איבט, היא מעצבת פנים מנוסה מאד, ושניהם ביחד הביאו איתם מטען עצום של ידע בתכנון וחישוף פנים הדירה. ביחד הם מנהלים, לאמור, את "ליטאל", משרד העוסק באדריכלות ועיצוב פנים והם עושים זאת, מסתבר, בהצלחה מרובה. למעשה, הם מתנים כיום את הפתרון הטוב ביותר בנושא הזה. במיוחד לאלה שהתיאשו, מכל מיני סיבות, ממעבר דירה ונוסחת חפשרה שלהם היא שיפוץ הבית הקיים.

15 שנות נסיונם של איבט ויורי הביאו אותם למסקנה, שכדי לרצות את הלקוח המתחפש שינוי לביתו, צריך קודם־כל לרכז את כל העבודה תחת קורת גג אחת. הזוח אומר, אסור לתת ללקוח להתרוצץ בין בעלי המקצוע השונים, לשמוע מחירים לא־אחידים (בלשון המעטה) ובסופו של דבר, בחרבה מקרים, ליפול בפח, או לפחות למרוט את העצבים. לכן, כל מי שפונה ל"ליטאל", מוצע לו, פרט ליעוץ והתכנון הראשוני, גם כל הביצוע, מא"ף ועד ת"ו. זח אומר עבודות נגרות, ריצוף, חשמל, חלונות, דלתות ואפילו קונסטרוקציות.

החיכרות עם "ליטאל" מתחילה, כאמור, בייעוץ התחלתי, שהתשלום עבורו סימלי ונכלל במחיר הביצוע אם חלקות מחליט לחמשיך. בשלב הזה משתתף חלקות בכל התכנון ואנשי "ליטאל" משתדלים "להכנס לראשו". חדגש מושם על ניצול מירבי של כל מקום, עם רווחה מכסימלית לכל חדר. הביצוע של "ליטאל" חדשני ומקורי, תוך שימוש בחמרים לא סטנדרטיים, כאשר על הביצוע מופקדים מחנדסים ובעלי מקצוע אמינים ביותר. צוות האדריכלים משתדל למצוא לכל דירה פתרונות בלתי שיגרתיים, כמו "הרחבת" הדירה או "הקטנה" של סלון גדול מדי ללא כל בניה נוספת. אם לאחר השיפוץ הכולל החליט חלקות על החלפת הריהוט, צוות הגגרים של "ליטאל" יכין חדרי שינה, חדרי ילדים, מטבח, סלון, קמינים, בארים ופינות אוכל, לפי טעמו האישי של הלקוח. הצוות של "ליטאל" דואג לכל פרט עד לביצוע חסופי, וזה כולל אפילו עזרה בבחירת שטיחים מתאימים, קניית וילונות ותליית תמונות.

ב"ליטאל" משתמשים בשיטות חדשניות ומתפכניות בעיצוב הצמחיה בדירה. הצמחים, בשיטה הידרופונית, אינם מוטפים לדירה בתום השיפוץ, אלא מחוים חלק בלתי נפרד מהתכנון וחם מוסיפים תחושה אקזוטית לדירה.

אם חחלטתם לעצב מחדש את דירתכם ברמת גבוהה במיוחד, או לקנות בית ישן ולשפצו, טוב תעשו כאשר תפנו ל"ליטאל". כאן תקבלו תכנית מתאימה לדרישותיכם ולכיסכם, עם ביצוע בטיב מעולה ובנוחות.

"ליטאל" אדריכלות ועיצוב פנים,
רח' ויצמן 8, רחובות, ☎ 08-472496.

St Michael

MARKS & SPENCER

סדרת טיפוח חדשה לגוף ולשיער של מרקס אנד ספנסר

טובה כמו שהיא נראית

אנו גאים להגיש לך
סדרת טיפוח חדשה באיכות מעולה
של מרקס אנד ספנסר:

שמן וקצף אמבטיה,
סבונים, קרם גוף וידיים,
המכילים שמני לנולין וגליצרין
המעדנים ושומרים על עורך

ומוצרי שיער: שמפו וקונדישיונר
המבוססים על מרכיבים טבעיים -
קמומיל, אלו-ורה וחוחובה.

בלעדי ברשת המשביר לצרכן ובחנות "סנט מייקל" בקניון איילון.

פרטים הרשת

טיולי קיץ-סתיו
לגלות עולם נסתר עם מדריכי נאות הככר

מזרח אירופה אשליה והבלקן סקנדינביה
* הונגריה יוגוסלביה אוסטריה – 8, 14, 17, 23 ימים
* יוגוסלביה איטליה – 18 יום.
* פולין והונגריה – 15 יום
* יוון – 15 יום
* סקנדינביה – 16 יום

תורכיה למערב ומזרח אסיה הקטנה
* סביב אנטוליה – 18 יום * מערב תורכיה – 22 יום
* מזרח תורכיה – 19 יום
* תורכיה בכיף – 15 יום
* חגיגה בתורכיה – 10 יום
* תורכיה בחיק חטבע – 18 יום

ספרד פורטוגל צרפת
* ספרד פורטוגל וחפירנאים – 20, 15 יום
* חצי האי האיברי – 23, 22 יום
* ספרד לחובבי אומנות – 17 יום
* צרפת ספרד ואנדורה – 19 יום

המזרח הרחוק
* יפן, טיוואן, הונג קונג, פיליפינים, תאילנד, סינגפור, נפאל וחודו – חטיול המקיף 30 – 39 יום.
* חודו, נפאל, בורמה, תאילנד, אוסטרליה, ניו זילנד ואיי הפסיפיק – טיולי דגש מיוחדים.

אפריקה יבשת מתעוררת
* מקסיקו גואטמלה והים הקריבי – 23 יום.
* ארצות הברית וקנדה – 33 יום.
* דרום אמריקה – 35, 31, 21 יום.

* ספארי לודג'ים בקניה – 16, 9 ימים
* ספארי קמפינג בקניה – 23 יום
* דרום אפריקה – 22, 14, 13 יום

חו"ראות בליווי שקופיות במרצ"ש 9.7.88, בשעה 20.00 בבית ציוני אמריקה, בת"א: סקנדינביה, מרצה גיורא לוין.
בשעה 21.00, דמויות ומנהיגים במזרח הרדוק, מרצה דניים שוסטר
הכניסה חופשית – הקהל מוזמן

מתרי נאות הככר: ירושלים: קרן היסוד 36 טל. 636494-02, תל־אביב: הירקון 252 טל. 5463111-03, חיפה: הרצל 57 טל. 672605-04 ואצל סוכן הנסיעות שלך

מקום לענין אחר

מאיר ארז׳ ועמוס אביידוב, שניהם בני 29, לא נולדו לעניין חמסעדנות וחיי חלילה תתל־אביביים. חשניים, בעלי עבר צבאי ובטחוני עשיר ו״סודי״ נהגו אומנם לבלות במשך שנים במקומות חבולי חמקובלים בת״א. אך עסקו בעניינים של ״ציונות ללא מרכאות״.

מתוך שיחות עם חברים רבים וטובים – כולם דמויות תל־אביביות מוכרות חתליטו כי חגיע חזמן לממש את חלומם ולקחת אוזמת.

לטרות חעתיד חסובסה בעירות חמדינה, פרשו חשניים לחפש לחם מקום לבמות ולהיבמות. לאחר חיפושים חתגיעו למקום ״מא חגיעו למסקנה כי דווקא ריח דיזנגוף אשר ירד מתפארתו עומד לשוב ולחיות בלת הכתרת של חעיר וזאת לאחר שנועד כי קיום חכונן קרוב לפתרון בעיית חחנייה חמעיקה.

לאחר שכירת חמקום פנו חשניים באופן טבעי לאדריכל אבי דומב וביקשו ממנו לתכנן ולעצב – מקום לענין אחר. וחמקום הוא בחתלט כאח.

חמקום נקרא – פורום (ליד פינת גורדון) – שם שהלם את כוונת ״חמחוקקים״. מסעדה מיוחדת עם חפריט מיוחד (שנים עשר מיני פאי אנגלי משובח).

לקראת פתיחת חמסעדה, נשלח מאיר ללונדון חשם חצליח בשיטות שלמד בעבר, לחשיג מתכונים אוריגינליים של חפאי.

מרדי פרסמי

ע״מ למשוך את אנשי העסקים חרבים שעובדים באזור ונאלצים לכתת רגליהם למקומות מרוחקים, נבנח חפריט עסקי מיוחד אשר בשילוב מוסיקח קלאסית ומיזוג אוויר מושך למקום אנשי עסקים רבים שעושים שימוש בטלפון חאלחוטי ובעיתוני חכספים חמוגשים לחם.

עיתונאים צעירים רבים ממוסרי חטוך חתל־אביבי מצאו בשניים צמד מעניין לשיחת החחלפת דעות ללא מינוים מיוחדים וחתלו לבוא גם חם.

ע״מ להוסיף תכנים וגוונים בחרו מאיר ועמוס לפתוח את חצר חאמצחתי של חמקום בחופעת חשחקנית – קרוליין לנמרד אשר כפי שהתברר ליקחל שחגיע לערבים חראשונים, ניחנח נוסף למעלות אחרות גם בקול פעמונים צלול וחרבח חתלחבות.

את קבלת חשבת בסגנון ישראל אמיתי שאליהן מגיעים קצינים במלי׳ ושאר אוחבי חארץ יערוך חזמר אילן טל (לשעבר מתאחים וחאחיות).

בין אורחי חמקום ניתן לראות את מיכל סונגת (סופרת), צבי אלפגל (מזרחן), יוסי גנוסר (מבכירי חשב״כ במלי׳), נעמי ברנדט (מלחין ומעבד), אורי שטרר, (״פותחף״ ובליין צמרת) אלי קריסטל (עי״ד) רות מגר (יחצ״נית), ועוד רבים וטובים שנחנים מן חאווירח חשונח במקום.

על חצר חגסטרונומי חופקד חשף עמירים בורוכוב ידידים מזח שנים של עמוס ומאיר, אשר חביא עמו מבחר רטבים לסטייקים, לדגים ולמיני שרימפס.

לסיום: בדיחח מן חמטבח חביתי:
איש C.I.A, איש K.G.B ואיש שב״כ חתחרו ביניהם בציח שפנים ביעו.
איש ח״C.I.A צד שפן כעבור 8 דקות.
איש ח״K.G.B צד שפן כעבור 7.2 דקות.
איש חשב״כ נכנס ליער ולא יצא. כעבור יומיים נכנסו שני חאחרים לחפשו.
בקרחת חיער חם מצאו אותו עומד ומקל בידו וחוא חובט בסנאי וצועק עליו:
חתקח שאחח שפן חודה שאחח שפן!

התשיעיה החדשה של "טיסו"

קולקציח חדשח של שעוני־יד משווקת בימים אלח בארץ על ידי חברת "אומטיים", נציגח שעוני "טיסו" בישראל.

חדגמים חחדשים של שעוני חברת "טיסו" חשווייצרית חם חמלח חאחרונח בתחום שעוני־יחיד, וחלחיט חחם כיום באירופח.

חשעונים משווקים בסידרח בת תשעח שעונים, שלושח מכל קבוצח: חסולדידים, חאלגנטיים וחספורטיביים בעלי חעיצוב חחדשני.

חשעונים עמידים למים, ובחם גם צג דיגיטלי, חכולל את כל חפונקציות. אך חם זקים ומשוטים לתפעול, כאשר כל חפעולות נעשות בלחיצת כפתור אחד.

חשעונים, חבולטים באטרקטיביות שלחם, משלבים יופי, נוחות ואיכות ונמכרים בחנויות חשעונים חמובחרות במחיר אחיד של 198 ש״ח.

מלון שלמה המלך נתניה

מבצע קיץ מיוחד
לחודש יולי בלבד
3 לילות 4 ימים
145 ש״ח כולל מע״מ
על בסיס לינה וארוחת בוקר.
★ המחיר לאדם בחדר זוגי ★ לא כולל סופי שבוע
לרשות האורחים: בריכת־שחיה.
סאונה. מועדון בריאות. פיאנו בר. ומעילויות מגוונות
לפרטים נוספים והזמנות: מלון שלמה המלך נתניה מח׳ הזמנות 053-338444 או אצל סוכן הנסיעות שלך

חדש חדש חדש חדש חדש
אלילונית
שקית האשפה ריחנית
אפשר לנשום לרווחה
אפשר לנשום לרווחה עם "אלילונית", שקית האשפה הריחנית, עוד מוצר איכות של "אקסטרא־פלסטיק"
"אלילונית" - גם חזקה, גם ריחנית. בקיצור, אשפה מבית סוב. "אלילונית" ריחנית
בשקית הכתומה (70 x 50)
בקשו את אלילונית שקית האשפה הריחנית

מרכז הטיולים של ארץ הגליל (הדרכה במקומות)
מלון הצפון
נותר מספר מצומצם של חדרים לחודשים יולי אוגוסט
בחודש יולי
רק 90 ש״ח בשני חשלישים
המחיר לחדר בחדר
על בסיס לינה וארוחת בוקר
בחודש אוגוסט
רק 110 ש״ח
המחיר לחדר בחדר
על בסיס לינה וארוחת בוקר
אווירה ביתית, בריכה מרווחה, קפיטריה, מועדון דיסקו ובעיקר שרות מכל הלב
לפרטים: מח׳ הזמנות 06-944703-7, קרית שמונה

סוגרים את הקיץ
ב־50 ש״ח לילה
בריכת שחיה, מקלחות חמות וקרות, מגרש כדורגל, מגרש כדורסל, דגם ישראלי מיוחד ב־50 ש״ח
המחיר לאדם כולל חע״מ, על בסיס לינה וארוחת בוקר בחדר בחמשה זוגות (בפנים ישנה נלבד).
● חמחיר המוצע לחלום יולי נלבד חלמחמשה חריבות לאחר ד. ● אפשרות לקלחמות בכרטיס אשראי.
מלון הולילנד ירושלים
טל׳ 02-630201, 061101-3, 02-5836 פקס

מלון גל״ר נתניה
★★★★
בסגנון מועדון נופש
240 ש״ח סופשבוע 3 לילות
275 ש״ח אמצע שבוע 4 לילות
משקיף לים, בריכת שחיה מרוחות, קפיטריה, בר.
★ קברט ★ חטחיר על ★ חצוגות אופנה בסיס חצי מכסיון ★ מתולל אירוביב לאדם בחדר זוגי ★ נגיעון לילה ★ המחיר כולל מעים ★ משחקי חברה ★ חמחיר־ים ★ מיני קלאב לילדים בתקפה עד 24/7/88 ★ פרוטל, מיני גולף ★ ועוד...
הזמנות: 053-623777

פנוי, מנוי!
מעתה לחקים בית ומשפחה
מנו לאלי שלוש שדכן משפחתי פרטי מאגר מנויים איכותי
מל׳ בבית: 03-990507, 03-991949 (גם בשבת).

ספרית מעריב
חוביע ★ חדש
יריד במוסקבה
חתן בוטיק
יריד במוסקבה
חתן צרכנות
חרנלנזה, בגלים, בשבכות, שוק, מפגש עם מן לוחות מיוצרי שלו, ביקוש
ספרים מבית טוב - ספרית מעריב

להתכונן למוות

״אמה ואבראם מגבעת אולגה, לווחה ומתיתיהו מל״אביב.

נפגשו פעם במחלות ובמוות. בני־זוג, כמו כל שאר חזוגות חזיים מגיעים לפרק הסופי. שני חברים ותי־קים מזמנים עצמם, ואחר מוסע אל מותו וחשני מלווח אחו מרחם חאחרונח. ואם חשימוש במילח סופי מכבי־חת לי מכם, אזי נתפשר ונעסוק לכל חפחות, בפרק חסיים את הקרנצ׳יה הנוכחית, על פני כדור חארץ. מעט כל מה שנאמר בנושא רווי מיתוסים, חלקיקי מדע ומדעות קדומות, המגיעים על חנושא כמו על יער מגפה. ונמצא שכל נסיון לחרוג מעט לשטח מאמנו זה, מיים אמתנו מיד לשדה מוקשים ומהמורות לרוב.

חלצות זאת, אני משוכנע כי כראי להעיז וללמוד מנעם את חבלחי נמנע. כי כמו בתחומים רבים אחר ריק מי שמרחיק, מגיע למסגש דל בכלים. וכשחוא נוטע לנסוף בעמוד חחשמל חצפוי בחחלט, שתמיד ניתן נמשמע חקונע, חוא מתנהג כמו מופתע בהלם. נכן ניש גם חפתעות בלתי צפויות, כמו תאונות מח־ריות. אך לחנ זח נן לוויח תמירי וצפוי בחחלט. ריק שמאמנו מנוי מנגנון חמרחיק מאיתנו מידע זח. חדוד קח מסמור גורמת לכך שחתייחסותנו לפרק זח של חיים מנשמח ורלח.

ותים אפילו לא יכולים לפגוש כאדם זקן. חם כאילו מתנונים בראי, מוצאים בו את חריצי חזמן חבלתי נמנע. אפילו שאם נכנסח את חמראות נצליח לחקפיא את חמנח דוריאן גריי שלנו ואת עולמיו לנצח. כאר־ל שחיינו מבקשים שחמנות יקח אותנו בחסוף, בטרם נע. סאילו תופעת חזיקנח וחותלת חחיים חארוכח יו־תן מכבירח עליהם. מעמיסח מידע שאנו חמצים לסלק מלל מנינו.

חיסח אמרתי לוקנים נוכע אף חוא, כפי חנראח, מעלים חחיישח חנושף את ערוות חולשתינו. ואין זח משום שחקנים חנים נטל חסר אונים על צוואר חצעי־ים חבריאים. חוסר חאונים בחיניוקות למשל, דווקא מנח אותנו, מחוות חזדמנות לכיסוי יכולתנו. אלא שמעניע, חוסר חאונים צמוד לדענונח חנבנ. ואילו מגן אנו מריחים את ריח חאדמה המעוראת לנו. ואנו חדפים ומעלים כמו שפנים ולא מבזחינים בחזדמנות שם מחיים לכיסוי יכולתנו. גם אין זח משום שאין גם אפשרים. עץ ויח עתיק נאח לנו, בית עתיק אף חנא נאח לנו. איש עתיק, משום מח, לא נאח לנו. בעצם לא קל לנו, כי לא למדנו לפגוש את חכלחי נמנע.

חח לא כל כך ששוט. גם עם חלמידח יש לנו בעיח. יש מרביח שרוזקא מחבנות למוח. מפריזות כבר ומרגלות את חצעירים לנוכחות חמוח ומספחות מי־חוים מכנו עד כי חם עוברים לקצח חשני. וחם מגל־לים מנים ומראים כמעט לחוים למוח. יחידח חמח־צרים ולחבים ללארוח, חם שרבנות חלימוד המופרז חם. אחרים יוצרים פולחנים ועוסקים בהם באופן שאי־לי מבשיר אותם למוח, אך מעוות את פעם חחיים שלנו. כמו מי ששעשועים מאמצים בלתי נדלים לחישרד משוחה אפומית, וכך חם אמנם לא נכחדים מאומח, אך מחמיצים את חחיים. זוחי קריקטורח של לשוד.

כין ומחקה טושאלית לבין חתעסקות מרגשת בקצר ון, כל אחד אמור למצוא את חמינון חנולם אותו. נטיכות חיין חחברתיים. כאשר ככל מקרח, חמיקוד ומיכת של מיסב חחשקעח חוא כמח ששייך לחיים. ולחיים יש גבולות. ליכולת יש גבול ולחזח יש גבול. ניך ללמד את חגבולות חללו. כחלק מתפיסת חמצ־אות חתקינה. אינך יכול לבקר בכל חמקומות על פני כדור חארץ. אינך יכול לקרוא את כל חספרים, לשכב עם כל הנשים.

חגבולות ניידים. יכולתך בצעיר שונח מיכולתך כבוגר. יכולת אחת תופחת וגדלח, אחרת מצטמצמת בחדרגח. יזיעח מגבלותינו מעשירח ומשכנח את יכ־לת חריכח וחניפיי. את חאכזבח בין עיקר וטפל. מצ־מצמת את חבנבו וחחמצח ומעשירח את חתבנאות חסיפוק. כל עוד אנו נוטלים את מלח חחיים חולם מכל חגירוים שחינם מעבר לחישג יכולתנו. מי שמנבל את יכולתנו ומתבסאים בו, אנו מסופקים ולא מוסרים ממה שחוא איננו יכול לחשיג, חדוך בעצם באופן מגו־ון, מתוך ראיח נולד משמחח. מרישים את מיסבח לבאים אחריהם ומצמים חיטב את חמצוא עם ילדיחם.

יש להם רק חזוח, אין יוחר עתיד. כך חם מגלים את סוד חקיום חאמיתי, לא פוחדים לחיחשף לעכשיו חצ־רוך, מכלי לחימלט לעבר שכבר איננו לא לחזות על חעתיד שגם חוא איננו, ולחמציץ את מה שישנו. ויש לכך חרבח יתרונות. ולו באכילת דברים טעימים ולא כל כך בריאים. בצידוף סיגר טוב, וכמובן, לוכות בכל שאר חחוויות חזורמות מן חרגשים המתחדרים לפתע. אותם חרגשים שאצל מרבית חאנשים במרבית חזמן קח־יים ורדומים באין־סוף מנגנוני ״חרחקח ואסיטמח. פתר־רים מלעשות חשמון קטנוני וסתמי. עתח נותר רק חשי־בון חזוחות. גבולות חזוחות שלך, גבולות היכולת חחלמת אותך.

ואח – אשתו, ידידתו, מח קורח אתיתו את סולדת ממנו. קשח לך לשכב איתח. קשח לך לחיות בחברתו. ביכיסו של מבריס מפתרת מועקח. חוא מתיר לעצמו חערות משונות, לא מוכנות. בסתר לבך את מקווח שהכל כבר יגמר. וחילדים – את כורעת תחת הנטל של ריכוך ותיווך בצירוף תיפקודי הבית וחיום יום. וסטיגת כל חמטענים חקשים מגשוא. וחליכח על קצח חאצבעות. ואשמח על שנאח ומח לא מח את מחמיצח בגלל חמסך חעכח חזח שאת מציכח ביגר לבין מרחב חחזדמנות חנמרש לפגיע?

נוצרח לך חזדמנות נדירח לחתבגר בכח אחת. לחי פרך לאם במלוא מובן חזוחות. חן כשבן־זוגך היח אריח מעיל במלוא אונו, לא נותר לך מרוחח חזדמנות לבמא את יכולתך. היית כמו ילדחו. חוא היח חכתובח חעיקר ריח לכל מה שהיח נותן. יכולתו נאח במידח רבח לידי ביטוי על חשבון צמיחתך. ספק אם היח מסכים לוותר על יכולתו כדי שאת תוכלי לחתפתח. ואילו עתח, נתחלטו היוצרות. את חחוקח, חבריאח, חמצוף אליו יקשרו חסירות מפני סוף חגלים. כל יכולתך מתבקשת לפתע. נוצרח יחר מתמיד. וזחי חזדמנות פז.

מובן שזוגא איננו יכול לחיות שוחף שלך לכל דבר כבראשונח. איננך יכולח לצפות כי יחעבר בענין ובלוחט רב, בקישקוש חטלח וחרגילים. כמו שלוחמים חשבים משרח חקרב ומקיים לזמן בחרם ישובו לחבלי חיום יום. כך גם חוא, על רקע מוחו, וחרבח דברים מאבריח את משמעותם חקודמת. מאידך, את יכולח לבצע מעשח ידידותי ביוחר מן חציבי בפנינו גבולות, במיוחד בגיל ח־רח וחתעתנות בנטוחות חילדים. שלא חניחו לו לאבד את חזוחו כליל. שלא חניחו לו ללכת כאומן מכיש. זח בוחאי לא פשוט ללוות ידיד אל מוחו, ללא ספק חובע מאך אח מיטבך כידידח. ■

כולתנו כצעירים שונה מיכולתנו כבוגרים. ידיעת מגבלותינו מצמצמת את הבזבוז וההחמצה ומעשירה את הסיפוק.

ניחוח קטן

חמוחח חינו גבול חחיים וכך מי שלמד לחיות ובנוסף למד לקבל את גבולותיו, לא מוטרד יחר על חמידח מעובדת קיומח של חמגבלח חסופית.

אחח חולך בדרכך חאחרונח. חלכח לניחוח קטן ובסד חלכנו חתגלח חסרטן, בשלב שכבר אין טעם לנחם. מחו מרחב חחזדמנות חמצוי בנוסח של חחולך למוחו? יש יחידעים לחפוך את שנת חיימח חאחרונח לטובח יוחר מכל קודמתיח. יש מח ללמוד מחם. חם נגעים בכבדח חכמח חוכח אח. כל חמבחר ומעמצמים אותו בקפדנות ובדנ. מסדירים אח עולמם ומשאירים אחריהם שולחן ריבח. מסדירים אח עולמם ומשאירים אח מיסבם נקי, מתוך ראיח נולד משמחח. מרישים אח מיסבם לבאים אחריהם ומצמים חיטב אח חמצוא עם ילדיחם.

אגדה אזרחית כלכלית

שידוך שלא מהתוכנית

שעלתה רותי למטוס בחזרה לארה"ב אחרי חופשת מולדת קצרצרה בישראל, עריין היתה סערה וגו רגוז: את זה לא יכולתי לעשות כבר לפני עשר שניים למה הייתי צריכה לחכות כל כך הרבה זמן...

מרובר בחזרה ארצה. מרובר בגירושין. סיפור הגישו אין של רותי.התחיל בצבא כשהיא היתה עריין טוראית והיא כבר סמל. ילדה עיירונית מבית ייקי טוב, ותאהבה בקיבוצניק מוטסמס (שליימים הסתבר כי מבחרן הוא רוקר אבל מבסנים הוא מאוד מסוכן) והם הודיעו לכר־לם שהוו זוג, הם מתחתנים. ההורים משני הצדדים לא כל התלהבו מהתחלטה. ורקע הערבותי של שני הצעי־רים היה שונה. כל צד היה משוכנע שוולתו צריך להי שתנות. העובדה ששני בני־הזוג רק עמרו לסיים את השירות בצבא הסדיר לא נראתה לאף אחד כבסיס אידיאלי להתחיל עליו חיי נישואין, אבל השניים הזר ליסו ותתחתנו.

התחילו לעבוד. הוא במקצוע טכני, גומר 8 שעות עבורה וכא הביתה לנוח על הכורסה, עם עתון ביד, והיא בעבודה משרדית, גומרת 8 שעות עבורה ובאה הביתה לנקות, לבשל, לכבס, לקשט ולהעשיר את זקן המשפחתי החם. עריין רומנטיקה. אוהבים. פה ושם חריקה קטנה "אז מה אם אני רוזר בגעלים מלוכלכות על הרצפה ורשובה" אז "עיוני, מה זה חשוב להניח את האוכל על מפה מגוהצת" אבל כל זה לא כל כך חשוב לעניינו כי הסיפור שלנו הוא הסיפור שאחרי הנישואין.

ובכן, כרי לקצר, אחרי שבחשבונייים והלים הבעל, שהוא מוכרח להתקרים בחיים ובאחר שתעורת הבגרות שלו לא היתה כל כך מוצלחת, שיכנע את רותי שכראי להם לנסוע לארה"ב, שם יהיה לו יותר קל להתקבל

ללימודים. הקטע הזה היה לרותי קשה מאוד. אך אחרי לבטים נעתרה להמצרות בעלה, ארזו מזרחות, נישקו את הורים ונסעו.

הסיפור שם במשך כמו הרבה סיפורים ישראליים. הבעל, אחרי שניים־שלושה בסיונות כושלים ללמוד, החלים שיחבר מעניין אותו "ביזנס". רותי נתפסה ללי־מרים ועשתה תואר אחרי תואר. ביקתיים נולד גם בן, אלון, ורותי כל חזון מגברגה: בוא, נחזור. אבל בשבילו הסיפור לא קלו את הלימודים בסיס, את הביזנס – מוטב עבורה כל השנים והצליחה. לצר הלימודים והחזקת הבית, גם לפרנס את שלושתם. אז איזה פרצוף יהיה לו עכשיו כשיחזור? אז אולי בעוד שנה, או בעסק הבא.

רותי מתבעגעת וממשיכה ללמוד. גומרת מאסטר, עובדת על התזה לרוקטוראט ואז, מרייע לה אלוקיעקר ריה שהתאהב בסקירה אמריקאית שהביר בטלך אחר מה"ביזנס" והוא עובר לגור איתה...

עכשיו אפשר לשוב להתחלת הסיפור שלנו בשכל זה הייתי צריכה לחכות כל כך הרבה שניים שאלה אלון ולשוב ארצה אחרי שהות הרבה יותר קצרה כך רה"ב?

תחשת המולרת הזו היתה הראשונה שביולתה בארץ ללא בעלה, ובמהלכה כבר החלה את הגישושים הראר שונים הנרישים לחזרה ארצה. היה מגוי וגמר איתה שהחזרה לארה"ב הסעם היא באמת רק כרי לגמור עם הגמ, למכור את הבית, להגיש את הרוקטוראט ועם סיום שנת הלימודים של אלון, שכבר היה אז כבן 14, לחזור הביתה.

כשהתישב לירה במטוס (לארה"ב) יוסי, רוזק ישראלי שחזר אף הוא מחופשת מולרת, עריין לא ירעי שניהם שאת החזרה הביתה, לישראל, יעשו יחר. היחיר שניחש זאת היה אלון שעכשיו, כשהוא כבר חייל ישראלי בן 19, שוחה קסה בסלון המשפחתי ברמת־אביב עם רותי ויוסי, אחרי ששני אחיו החרשים הקטנים כבר נרדמו.

כמי שאתם רואים, רותי ויוסי כבר מסוריים. אם יש ביניכם, קוראי "סגנון", מי שרוצים להיעור בנו כרי ליצור קשר (לא כל אחר יכול לטוס במיוחר למטרה זו...) אתם מוזמנים להתקשר הערב, כבר מחשעה 21.00 לאולמן "חבר מאותו מוכב" טלפון 05*266225 למטר לצוות התוכנית את פרטיכם האישיים, ולוחיכנו לשי־רור. התוכנית הערב היא במתכונת פתוחה וכל אחר ואחת מכם מוזמנים להתארח. ■

מהשכונה למשכן

(המשך מעמוד 13)

ילריה היא נהנתה לבתי־חספר השונים ומחמרת להחזיר את המבוגרים לבעלה. משם – לתחנת האוטובוס, למי לטשת היהלומים, לשמרנה שעות עבורה. בשעות הצהר ריים היריים ילריה לטלפן למפעל ולרווח על שעת שובם הביתה. "כולם צוחקים עלי, אבל כזו אני". בחוד רה אחרי הצוהריים, "רבר ראשון אני מסירה את האר־פור, מחקלחת ולובשת משהו קצר. לפני השינה – פוש חפש – נוקה למיטה".

וכשבעלה מתרוצץ ברחבי הארץ ומגיע הביתה בש־עות מאוחרות, המתין לו צנקפה על ספת הסלון. "מה, תעשה לי מגש עם כוס חלב חם", מונה הוא אחרות ממעלותיה. "אני מרגישה אותו. מכינה אותו. מכינה לו חבל פיקס, פיקס, וגם סטרנית לרשת איך היה אצלו, אומרת הרקיקה צחת השער – קוקטייל של אצילות גנטית והתיכה ביגלאומית, מחסא המחוקצע שמקשט עמרי חברה בעיתונים.

וכבר נכנסה בעשייה של בחירתו לחיים אינטנסיביים ולחשיפה שאינה מרגלת בה. הוא מביא הביתה, כלי תוראות, רמיות כמו גר יעקבוב, והיא בריצה מבוהלת, אות מכל שכני חבית, לחתכנסויות הספונטאניות

יונתן בזק יונבן, זה מה שהוא. ירושלים היא בירת ישראל הנצחית: על רשת הנולן אי אפשר לוותרן נהר הירדן הוא גבול הביטחון, ומכאן שתוכניות אלון מקובלת עליו. חוץ מזה הוא בעד פשרה טריטוריאלית. אבל עיקר המעילות שלו – הוא מבטיח – ותמקר בכישוריו מוכ"ל המפלגה אז, חיים ברלב, שתיעל אותו, בשנת 1981, לשלח חשכונות במפלגה. "הם לא ידעו בכלל מה זה שכונות מצוקה עירונית, אלא משהו על ערי פיתוח. פיטפוט גרול של המפלגה אז". הוא, יסורי, ישב עם פרופסור אפרים פורגבוניק והכין "מפה" המלמרת משהו על אחוזי האבטלה והמצוקה שם, לפי שעה אז, לרבריה, בנו הכל על ממצע עירוני, והכלל את עשירי גוש רן.

הזרהות עדתית

"אותי לא מעניינת בטיה בריכת שחייה בשכונות, שתילת רשא שקמל או שיפרצי טיוח שנקלפים. חשוד אלוהם. תפוקל חיצוני של חיבור טוב, הוא תרעשת תחור קח מפורחות בקיר בני השכונות ואני, חבר בווער הש־כונות ובוער הזורים, ירע על מה אני מרבר. צריך לאפשר לילרינו חיבוך חיים אמיתי חלוקת ספרי לי־מוד, מחברות וצרכי כתיבה. לקיים חגי הקשרה בקיר בבית־הנוער כאן. שלא יפלטו ממסגרות של ליחוך חיכר־נו. רוחם נשרים כי להורים אין כסף למגן שעורי־עזר פרטיים".

השינויים בחייהם מתחללים בכל רקח מרגע הבחרו כחבר־כנסת, תוך שהוא נהנה ממעמר של בן תערוכה אמיתי. בני הזקה הנרית הכריחו שהוא בשר מבשרם, ותפללו למענו בבתי־הכנסת שלהם, והחזמנות לאירר עים המיוחרים שלהם מצפות לו בצררותו הפרסים גילו שהוא בעצם אחיהם, שסבתו ממשפחת פיסון מוב אות־רה כבת הזעה הפרסית: האלג'יראים הגיעו אליו ורך עליות, רעיתו, והתימנים אימצו אותו אל ליבם, שהוא מוחזק, בראש וראשונה, כאיש השכונות ממוצא מזרחי. "ישנה חוזרות עדתית אריירה איתי", הוא קובע כלי הצטנעות.

ורקי הסימנים הטובים והמיריים הניתנים בהם, אין נים להם בארבע השנים הבאותו יהיה יותר כסף, יותר כבוד ומומביות למעשיהם: יבואו לחלות את פניהם: יתקשטו בהם וימקמו אותם, על כן, בכותל המזרחי של אירדעים ושמחות: הוא ילון מספר ימים בשבוע במלון רמאדה קונטיננטאל בירושלים, או בכל מלון מחוזי אחר, שאיתו יגיעו חברי־הכנסת להסרדי ליגת מניחי רעת, ויטעם את טעם המחוזרות המתוק. וכבר פגש אותו מישהו בבית ברנר והתרשם ממנו כמי שהפך בתוך רקח. לאורם מגנטת. זוהי פרשנות נרחבת בתנת קיבאה המקומטת את בני־הזוג, והם מבטיחים "לעולם לא נשתנה. תמיד נשאר אנשי השכונות, כפי שהיינו". – הבטחה המשוגת בריקה בעוד שנתיים. ■

AEG גרמניה מציגה את:
מכונת הכביסה LAVAMAT 440
רקומפקטית ראלקטרונית!
צעד גרול לבני כולם!

AEG גרמניה, ליתה הראשונה בתעשיות מכונות הכביסה האלקטרוניות בישראל, נאמנים למסורת של איכות גרמנית. AEG מציגה את מכונת הכביסה תקומפקטית־אלקטרונית LAVAMAT 440 עם תוכנים מלאים ללא הגבלות.

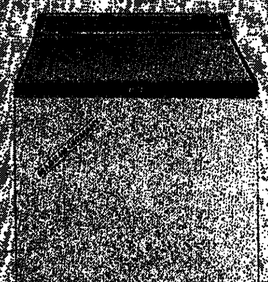

התוך, גופי החימום והדוד עשויים נירוסטה.

850 סיבובים לדקה.

כפתור חסכון חצי כמות כביסה.

ערבול צפרדיעגל עם התחלה אטית. אלקטרונית U.K.S ליעילות חסרת־מות.

3 שנות ביטוח שרות evis.

850

1/2

15

AEG

מסיבת־ראי איכות!

שחמט

שאול הון

מועדון המפסידים

אלופת העולם הראשונה לנשים, ורה מנצ'יק, מהם (ביניהם גם ר"ד איבה, שהיה אלוף העולם). "קרב נוחיה" ריכזו ב"מערכון המפסידים". עתה נוצר "מועדון" כזה ע"י המפסידים לשלוש הגערות לבית פולגר מברדפשק, הצורבות הצלחות בתחרויות שונות.

ל"ה, הבכירה (בת 19), הכניעה בבילבאו (ספרד) את ליובוביץ' בתנועת מחץ:

דיאגרמה מס' 139

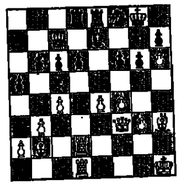

ל"ה לבן) המשיכה: 1. ח4! פ–ח7, 2. ד1 פ–ג3, 3. ד6! ר–ג1, 4. ד7! ר–ב1, 5. ד1! מ–ח8, 6. ד1! ר–ג1, 7. מה–ד1 (מאיימת מה–ח8×) מה–ח7, 8. צ–ד1 שחור נכנע.

סופי בת ה–15 התמודדה לא מכבר בהצלחה באיסל־גר וגבדה על גיסלאסון בתחבולת נאה:

דיאגרמה מס' 140

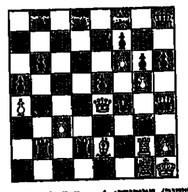

סופי (שחור) המשיכה: 1. – צ×ר1, 2. צ×ב מה×ח2+, 3. צ×מה צ×צ.

באותה תחרות השתתפה גם יהודית, בת ה–13, וגם היא "טרפה" איסלגרי.

יהודית פולגר – ברגמון

1. ח4! ג5, 2. פ–ד3 פ–ג3, 3. ד×ג ג×ד, 4. פ×ד4 פ–ד6, 5. פ–ג3 ד6, 6. פ×פ בפ×פ, 7. ח5 (רוחקת את המרש הבית־תון) פ–ד8 (על פ–ה5 יבוא 8. פ×פ בפ×פ, 9. מ×ד5 צ–ב3, 10. ה6! עם מה–ה5 ולוכד צריח), 8. ר–ג3 ר–ד7, 9. מה–ד1 ד5 (או ח6), 10. ר–ד4 מה–ג8, 11. 0–0 ר×ח5, 12. ב4! מה–ג7, 13. ר×ב3 מה–ב8, 14. ר×ד מ×ר, 15. צא–ד1 ר5, 16. צ×ח1 מה–ב3, 17. ר×ד5! בוך, 18. מ×ד5 וללבן התקפה חזקה, 10. ר–ד4 ח6, 11. 0–0–0 מה–ג7, 12. מה–ד1 (עדיף על צח–ח1; כי לבן מאיים ח4–ח5) צ–ב3, 13. ח4 צ–ב4, 14. ב3 מה–א8, 15. פ–ב1! (מאיים גם 16 לסילוק הצריח) מ×מה2, 16. מה–ד3 (מאיים גם מה–ד7–ד8) פ–ח7, 17. מה–ד7 צ–ב7 (למנוע מה–ג7), 18. מה–ד3 (מונע מה–א8) ר–ג1, 19. צ–ד7 (מאיים צח–ד1 עם פ–ג3 וזוכה במלכה) פ–ד7 (הגנה יחידה), 20. ר×מ צ–ב3, 21. צ–ה7+ ר×צ (או מ–ד7), 22. ר–ד1+ כ–ג7, 23. צ×ב3+ וזוכה), 22. ר×ב3+ מ–ד7, 23. מונע (וללבן יתרון כלי מתת־חבולה) ר–א3+, 24. מר מ×מ+, 25. מ–ב2 צ–ד7, 26. ר–ד2 שחור נכנע.

בולים

אליעזר בן

גן החיות ושמורת המבנו בג'רסי

יולי ימלאו 25 שנים להקמת גאמנות למען גן החיות ושמורת המבנו באי הבריטי ג'רסי. המשיחה בולים שיונפקו לציון האירוע, בערך של 12, 16, 29, 31, ו34 פני מציגים: צפורים נדירות שקבלו במתנה מברזיל, מאוריציוס, מדגסקר ומקסיקו וכן חיות בית.

נקראת תערוכה עולמית בספרד ב1992

עיר הספרדית סבילה תיערך ב1992 תערוכה עולמית, וכה יוצגו השני המדע והטכנולוגיה המו־דרניים (גם ישראל תשתתף בה). שני בולים שהונפקו בספרד, בערך של 8 ו45 פ. מציגים סמלי מרע ואת תאריך התערוכה. בולים נוספים שראו אור בספרד הם: שני בולי תיירות, ששה בולי אמנות המוכרת, בול לצי־ון יום הבול, ו100 שנה להסתדרות הפועלים הספר־דית, עם ריזקנו של המנהיג מבלו איגלסיאס.

פסלים, בריאות ואוניברסיטה באיטליה

מלאת 100 שנה להולדתו של הצייר־מסל גיאודנו דה חדיריקו (1888–1978) הונפק באיטליה בול בע־רך של 650 לירות, המציג פסלים המתארים אריאי־לוגיה, שנמצאים בגלריה הלאומית לאמנות מודרנית ברומא. בול זה הונפק בספטמבר במונגו, בערך של חמישה פרנק).

900 שנה לאוניברסיטת בולוניה עוררו בבול שערכו 500 לירות. אוניברסיטה זו נחשבת לאחת הוותיקות בעולם. (מאדמירנו הנפיקה ששה בולים שהוקדשו לאו־ניברסיטה זו עם דיוקניהם של ראשי האוניברסיטה בול של 500 לירות הוקדש למלחמה במחלת האפי־לפסיה, ומראה את הקרוש סאן ולנטינו, האפוטרופוס של החולים במחלה זו. פסלים פרי פיסולו של די פרנ־לה מופיעים גם הם על גבי בולים באיטליה, בערך של 500 ו650 לירות.

הקונגרס האירופי ה20 לחיקשורת

אתונה ייערך בין 12–16 בספטמבר הקונגרס האירופי ה20 לדואר ותיקשורת, ובול מיוחד המונפק החודש ביוון בערך של 60 דרכמות מציג את סמלי התיקשורת, כדור הארץ וסמל הקונגרס.

ברידג'

אדריאן שוורץ

המעבר הגורלי (1)

אחד הפרקים הבסיסיים בברידג' הוא פרק המעברים. כל שחקן ברידג' טוב מסוגל לתכנן את צעדיו ותכנון זה כולל לדוב תיזמון נכון של המעברים. הדבר דומה לתכנון מהלכים בשחמט. חיד שלהלן, הלקוחה מתחרות לאומית באר"ב, מדגימה מצב בו תכנון המעברים קריטי ויש צורך לבצע מעבר חיוני כבר בלקיחה הראשונה.

צפון
♠86432
♥KQ43
♦A87
♣4

מערב
♠J
♥10
♦KJ642
♣KJ10852

מזרח
♠K1095
♥J97
♦1093
♣Q76

דרום
♠AQ7
♥A8654
♦Q5
♣A93

דרום	מערב	צפון	מזרח
1 הארט	2 ללא שליט	4 קלאב	פאס
6 הארט	פאס	פאס	פאס

התחרות של מערב מראה לפחות שתי חמישיות, בקלאב ובריאמונד וה–4 קלאב של צפון הוא ה–Splinter, המראה קלף בודד בקלאב ותאמה בהארטים. לדרום יש קלפים מועילים מאד והוא מבריז אימוא על סלם. הזדוה סביר ובעקרון הלייה הצלחתו בעקיפה בספייד ובחלוקה רגילה בשליטים. בחלוקה שלפנינו נראה לכאורה, שהביצוע יהיה קל: הכרוז צריך לטרוף שני קלאבים בדומם ולהנביה ספייד המישי כדי להשליך עליו מפסיד בריאמונד. מערב יצא בנסיך ספייד. יציאה זו הבחירה את המצב בצבע אך יש בה גם כדי לתקוף את אחד המעברים החיוניים לכרוז. ברם דרום פתר את הבעיה בצורה מבריקה: הוא ל א לקח את הנסיך ספייד! מערב המשיך בהארט ואז לקח הכרוז במלכה בדומם. הוא המשיך משם במלך הארט וחלוקת השליטים התבהרה מיד. הכרוז שיחק אימוא ספייד אל המלכה ואחריה את האלוף קלאב וקלאב נוסף, שאותו טרף בדומם. עכשיו אלוף ספייד וקלאב נוסף, שגם אותו טרף בדומם. הכרוז המשיך בשלב זה בספייד, שאותו טרף בידו וכך תגביה את הספייד האחרון.

רק עכשיו משך הכרוז את השליט השלישי של מזרח ולאחר לקיחה זו נכנס לדומם באלוף ריאמונד. בשלב זה יכול היה לבצע את תכניתו המקורית, השליך את המלכה דיאמונד המפסידה על הספייד הגבוה שבדומם והסלם בוצע.

אין כל אפשרות אחרת לבצע את הסלם בבטחון והיה צורך לחשב את המעברים כבר בלקיחה הראשונה תוך ביצוע הצעד המבריק.

כולם בראשונה, מחלק דרום

ל.ס.א.ר. חרושת דפנה
חוגג עשור

בשנה, חרושת דפנה מקיבוץ דפנה "נולד" כמפעל נוסף לחרושת הפה הגדול שנוסד על מנת לספק תעסוקה למובגרים במשק. שמעל שעבד על מקפר מצומצם של עובדים התרחב וכיום קיים מרקם נוסף למפעל בדפנה – בת"א.
המפעל בת"א נוסד כדי לספק שירות מהיר לבתי עסק שזקוקים לשיחות בדחיפות.
מן המפעל מגחל יצחק קנר בקיבוץ דפנה. תחום הייצור כולל: כיסי אלכסון רצופים מבד כותנה, מסטון וחומרים סינתטיים, בגדים מצופים ב־P.V.C., קרטי ניילון ואצטט (לאטיקטים), שחזה מתוויים פנימיות (למכסיים), כתפיות לחזיות וכל סוגי תעודה מבד חלקות.
המוצרים הם באיכות גבוהה מאוד.
אחיזה מלאה על המוצרים המשווקים.
שיחת מחיר ואדיב.
עצו – חרושת דפנה קיבוץ דפנה 12235
טל: 06'945705 – מנכ"ל
06'945711 – המפעל.
מפרץ חמנה בת"א – רח' כפר גלעדי 15 טל': 825835

ל.ס.א.ר. חרושת דפנה
שפע ברכות ואיחולים
והמשך עבודה פורה
הויות בע"מ
דרך יפו 9 (בית רמגן) ת"א, טל. 657616

ל.ס.א.ר. חרושת דפנה
במלאת לכם 10 שנים עלו והצליחו
והמשך שיתוף פעולה פורה
מאחלים: יצחק שרטר יבוא וסיטונאות
מוצרי סידקיות ואביזרי תפירה
רח' כפר גלעדי 1 (מחצר) ת"א טל: 820924

ל.ס.א.ר. חרושת דפנה
ברכות לעשור
איתכם בעשור הבא
"דפנה" ויטנע את לביא בע"מ
שרותי מכס, תעבורה ושילוח בינלאומי

ל.ס.א.ר. חרושת דפנה
המשך שגשוג והצלחה
כולטיקס צוקי אופנה
חרצל 3, תל־אביב, טל' 5101869

ל.ס.א.ר. חרושת דפנה
ברכות חמות להמשך הצלחה
אלפנדרי ניסים בע"מ
בסיטונות ★ סדקיות ★
שרוכי רקמה, כפתורים ורוכסנים
כפר גלעדי 21 ת"א, טל' 825601

ל.ס.א.ר. חרושת דפנה
מזר ברכות ואיחולים
עין גב תעשיות
חרפנה
חפיסת הבטחה של עין גב
טלפון 06'758049

ל.ס.א.ר. חרושת דפנה
ברכות לבביות
והמשך שיתוף פעולה פורה
טל. במפעל 04'984725
טל משרד שוק 03'838925

ל.ס.א.ר. חרושת דפנה
ברכות לבבות לעשור
ברכות מקרב לב
לרגל הגיעכם ל־10 שנות פעילות והמשך מוצלח
מאחל: "יוחנן" סדקיות בסיטונות
רח' כפר גלעדי 17 ת"א, טל. 823281

ל.ס.א.ר. חרושת דפנה
שאן ברכות חמות
לרגל העשור
סולומון ברכה ובניו
כפר גלעדי 21 ת"א

ל.ס.א.ר. חרושת דפנה
צרור ברכות
והמשך שיתוף פעולה פורה
מפעלי דמשקס בע"מ – ייצור ושווק בדים פיסטשים
בדים לפרוסים ובגדי פנאי
איחוד התעשיה החדש ראשל"צ, טל' 9611151

ל.ס.א.ר. חרושת דפנה
ברכות לבביות לעשור
קיבוץ גן שמואל – חדפסות משי
ביצוע חדפסות משי בכל הסגנונות
ויצור ביגודים לכלי רפואה

ל.ס.א.ר. חרושת דפנה
מיטב חברכות והאיחולים לרגל עשור חשנים
מאחלים תעשית צמר ומשי ב. פרנקל בע"מ
יחזקאל שיף ובנות העובדים

ל.ס.א.ר. חרושת דפנה
איתכם לאורך כל הדרך
דפוס נ.א. שמואלי
חדפסת מנוקים ומדבקות
לילינבלום 20 ת"א טל' 659574

ל.ס.א.ר. חרושת דפנה
ברכות נאמנות
לרגל עשור השנים
עלו והצליחו
מאחל אל מרטינו – יצרני אופנה

ל.ס.א.ר. חרושת דפנה
ברכות מקרב לב
"דנון"
מוצרי סדקיות בסיטונאות
השומר 6 ת"א, 681703

ל.ס.א.ר. חרושת דפנה
במלאות קשור שנים שפע ברכות וטלוא הקרבה
לכל מנהליה ועובדיה
איחולי הצלחה ושגשוג.
דב רייכמן – ייצור טכסטיל
מגרשי החערוכה, בתון 76, טל' 03'440503

ל.ס.א.ר. חרושת דפנה
א. שמעון בימ"ס ש. בר אהרון
מר גלעדי 16 ת"א כפר גלעדי 5 ת"א
מברכים
שאו ברכות חמות
והמשך הצלחה
רוחי ילון וכל הצוות

ל.ס.א.ר. חרושת דפנה
ברכות חמות
והמשך שיתוף פעולה פורה
אחיקיקים ברזילי
חוטים מחוטמות על פרטי בד ומסקו
טל. 03'282094 בברכה חיים ובני

ל.ס.א.ר. חרושת דפנה
ברכות והצלחה
"רוזטקס"
הקישון 3, תל־אביב.
טל' 639263

ל.ס.א.ר. חרושת דפנה
זר ברכות
והמשך עבודה פורה
א. סגל – מוצרי סידקיות בע"מ
רח' כפר גלעדי 32 ת"א, טל' 837911

מטקה שיח תקשורת – טל': 03'379040–2–3

ברכות
למזכרת בתיה
החוגגת 105
שנים להיווסדה

למזכרת בתיה ותושביה
ברכות להמשך יציבה ושגשוג
אתכם לאורך כל הדרך
מבדר: יוחנן – חברה לשיווק
אח. קרחמאוב, מל. 08-584295

למזכרת בתיה ותושביה
המשך שיתוף
פעולה פורה
מאחל:
מייג ובניו
מושב מפריה 65

למזכרת בתיה ותושביה
ברכות לשנת
חגגם ה'105
מאחל:
נחמיה ביקיאון
סוכנות לביטוח
רחוב הרצל 180, חדרה
טל. 08-468841-2

למזכרת בתיה
החוגגת 105 שנים להיווסדה
ברכה נאמנה להמשך שגשוג וצמיחה
מאחלים האדרכלים וחתכני הגורים:
מיכאלה ומיכאל איתן
מיטר בוגוד – יוניס מיגרדו
דליה לוידות
שרמן צדוק
ומרשם שמואל
י. מרייס
וארכיטקט יוסף אסא

חתקה עדר פרשומים

אפוד פאו"ל

רצתה להשתעשע – קיבלה תעודה

מוטב מאוחר מאשר לעולם לא: סינדי לאופר, זאת שיודעת ש"בנות בסך הכל רוצות להשתעשע", כדברי השיר שלה, יודעת גם לשיר את זה בקול רם ושיער צבוע בצורה ששום ספר מרמאלי לא יקח על עצמו את האחריות לדבר, קיבלה סוף סוף בשבוע שעבר תעודת סיום מבית ספר תיכון. בגלגול המקודי, כשעוד היתה סתם סינדי ולא זמרת פופ ידועה, היא נשרה מהלימודים, עזבה באמצע. עכשיו, אחרי התחילה, בית הספר התיכון ברוקלין קוויינס בניו יורק שבו למדה, עשה לה חגיגה והעניק לה דיפלומה, בטקס חשאי שבו קיבלו עוד 400 בוגרים חדשים תעודות סיום. לאופר, בוגרת בולטת בלי שום ספק, נשאה דברים באוזני המוכרים, על חשיבותו של החינוך.

28 הופעות הוא תיכנן ברחבי ארה"ב, כמה שקוראים מסע הופעות, מראשית יולי ועד ראשית אוגוסט, ודקה לפני שהכל אמור היה להתחיל הוא ביטל. הרקדן מיכאיל בריישניקוב, שהוא גם המנהל האמנותי של תיאטרון הבלט האמריקני, הולך לירחון במקום לעלות על הבמה. מציעה ישוה בברך, שמעצבת לו עכשיו את הנשמה עד כדי ביטול הופעות. שיהיה בריא.

עוד חולה: הומר ג'וניג' מיקל יעבור ניתוח להסרת גידול שפיר (כלומר, כזה שלא עושה שום דבר. רע באונס עקרוני) ממיתרי הקול שלו. אישפוז של שבוע בערך ועוד חודש חולמה, שבסופו, מבטיחים הרופאים, הוא יהיה כמו חדש. בינתיים, גם הוא נאלץ לבטל כמה הופעות שתוכנן לו במסגרת מסע הופעות עולמי.

עשה את ה"עשרה אחוז" שלו, אלן דילון. לא רק חתיך וכוכב ועשיר, עכשיו עוד יותר עשיר, וחכל בזכות תמונה שהחליט למכור. ב-1977 הוא קנה, תמורת 124 אלף דולר ציור של האמן יוג'ין דלקרואה, אמן מהמאה ה-19. לפני שבוע מכר את אותו ציור, באמצעות בית המכירות הפומביות סותביז'ס שבלונדון, תמורת 1.62 מיליון דולר. לא רע בכלל.

אלן דילון

אורסולה אנדרס ולינדה אוונס

מסגר אחת ומספר שתיים דווקא גראות די מאושרות ביחד, על מגרש הטניס של אליפות הכוכבים בחסות "ריבוק" ו"וולור", שנערכה בסיסיה מונקו. לא וימבלדון אולי, אבל די נוצץ. ושם, נפגשו השחקניות אורסולה אנדרס ולינדה אוונס, שכל אחת מהן היתה בתורה גברת ג'ון דיק, שהיום הוא הבעל של גו דיק, גברת עשר. גם אלה, גברות דיק במיל לא נראות הרבה פחות מעשר. ריכן, הן גם די מזכירות האחת את השניה – וגם את השלישית.

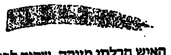

האיש הבלתי מווהה, שהיה לבוש היטב, נבר על הקול המסתורי בטלפון. 165 אלף דולר הוא שילם, ואחר כך כיסה את פניו בעיתון וברח מהעיתונאים שדלקו בעקבותיו בקריאות נואשות. "לאו לאו לא!" וכל זה בגלל זוג נעליים, מידה 5, רוחב בינוני, עקב נמוך, שלפי עדויות די לחצו את רגליה של מי שרקדה בהם במקור, במורד דרך הלבנים הצהובות. כן, כן, מדובר בנעליים האדומות הזן, שנעלה ג'ודי גרלנד בסרט "הקוסם מארץ עוץ", שצולם ב-1939. לפני כשבוע הן נמכרו במכירה פומבית בבית המכירות של כריסטי'ס בניו יורק, ונכנסו עוד פעם להיסטוריה, הפעם כפריט המוזכרת מקולנוע שבעבורו הוצע המחיר הגבוה ביותר אי פעם. מומחים למעליים טוענים שזהו גם מחיר שיא לגבי זוג נעליים אחד. את הנעליים, שכל אחת מהן מכוסה ב-2300 פאייטים אדומים זולים ומנצנצים, הציגה למכירה גברת אחת בשם רובירטה ג'וריס באומן, מהעיר ממפיס. אליה הגיעו הנעליים עוד בשנת 1940, אז זכתה בהם במסגרת איזו תחרות, ובאו שמרה אותם בכספת בבנק. לפני שנמלט, מכוסה בעיתון, עוד הספיק הקונה המאושר לגלות שאין לו שום הבטחת מיוחדות לנעליים, חוץ מלשמור עליהם כעל אוצר יקר.

ג'ימי קרטר

לבוש באובדול כזה של פועלים, עם מסמרים ופטיש ביד, הצטרף ג'ימי קרטר, פעם הנשיא של ארה"ב וחיזם פנסיונר מכובד, ל-50 מתנדבים אחרים של אגודת הצדקה הנוצרית "בית לאנושות", ומייבן בשיפוץ בתים בשכונת מצוקה בצפון פילדלפיה. "אני כאן בבדי לבנות בתים ותקווה", הכריז הנשיא במיל. מילים כדרבונות. כלומר, כמסמרים. לא חשוב.

אן מרגרט וחוגר מסית

בוב הופ וזלדוס

אדי נורסה וספיב לורוס

שני עמודים מצולמים מוקדשים במגאזין "גוד האוסקיפינג" לתופעה: נישואים ארוכים ומאושרים של ממרסמים. מבחן הכניסה לשני העמודים היה נישואים שנמשכים כבר לפחות 20 שנה, אבל יש שם כאלה' שרצים כבר יותר מ-50 שנה, כמו הקומיקאי בוב הופ ורעייתו דזלודס, או השחקן רובירט יאנג ורעייתו אליזבט. האם יש איזו נוסחת קסם, שואל המגאזין, ושורה אחר כך מגיע למסקנה שכן, ישנו בכל המקרים היה אחד משני הפרטנרים מוכן לשים בצד את הקריירה והקידום האישי שלו/ שלה, ולגנן – ברצון ובשמחה – כימור שני. כבה זה נכון גם לגבי השחקנית אן מרגרט ובעלה רוג'ר סמיתס, השחקן אלן אלדה ורעייתו ארלין, השחקן ג'ון פורסיית ורעייתו ג'ולי וצמד הזמרים אדי גורמה וסיביב לורוס. זוז רק רשימה חלקית לגמרי. מסקנה סופית: אפשר וכדאי למעמים לזוגות, חשוב ששני הצדדים יזכרו את זה. מסקנה סופית בתחלה: יש תקווה באהבה.

צוות מומחים
מכשור מתקדם
דיאטנות לחולים כרוניים

מספלים בכאבים של:
● מחלות אורטופדיות
● נוירולוגיות
● מיגרנות

מבצעים הוראות הרופא:
● זריקות ותחבושות
● בדיקות (דם ושתן)
● א.ק.ג. ועוד

קורסי הכנה ללידה
דיאטנות והתעמלות
למני ואחרי הלידה
טיפת חלב

רמת-גן, קניון קרניציי (תל-השומר) רח' מנדס 37, טל' 347966

זהב 18 קראט ויהלומים נקיים ב- 18 תשלומים

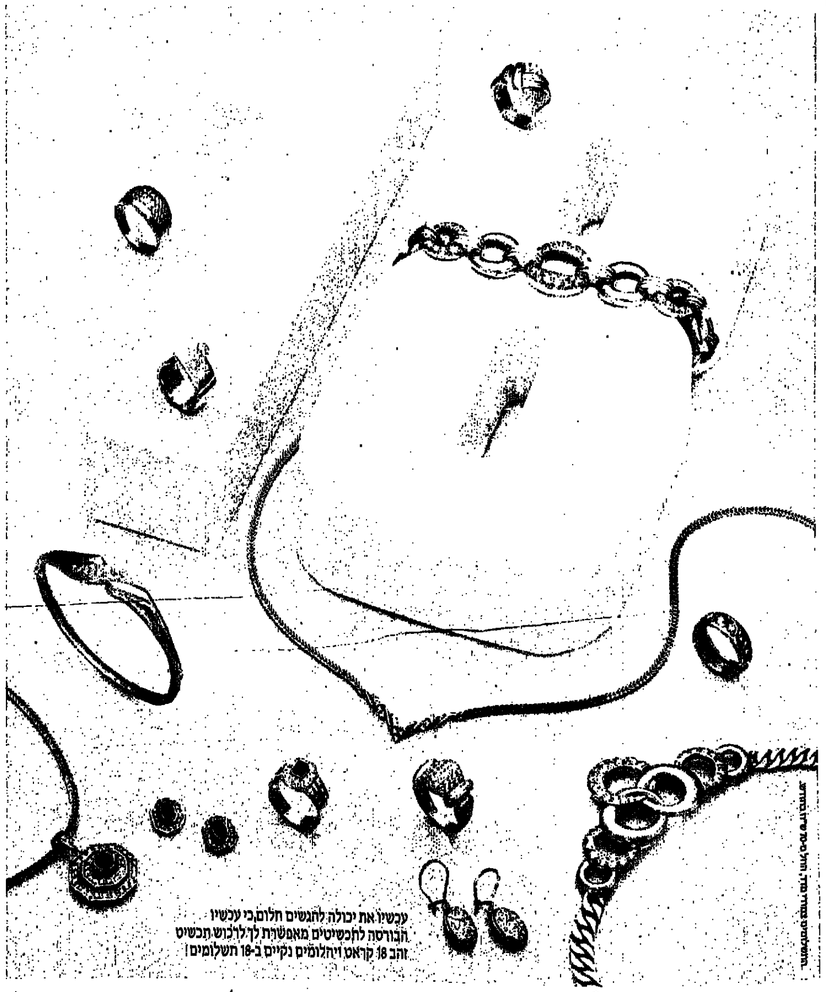
עכשיו את יכולה להנשים חלום, כי עכשיו
הבורסה לתכשיטים מאפשרת לך לרכוש תכשיט
זהב 18 קראט ויהלומים נקיים ב-18 תשלומים!

הבורסה לתכשיטים - יצירות בזהב 18 קראט ויהלומים נקיים.

נשמח לשרתכם בימי השבוע: 9.00-20.00, ביום ו' 9.00-14.00 ובמוצאי שבת עד 22.30.

תל-אביב: דיזנגוף 98 (ליד הכבר) טל. 03-246194 ירושלים: בן-יהודה 4 (במדרחוב) טל. 02-231524 חיפה: רח' חנביאים 16 טל. 04-664111
הצפון: דרך עכו 14, קרית ביאליק טל. 04-727523 עבריה: רח' הירדן פינת הבנים טל. 06-720238 חולון: סוקולוב 54 (פינת קוגל) טל. 03-5053545
אשקלון: בנין שקמים, חנשיא הראשון טל. 051-38764 ראשל"צ: רח' ז'בוטינסקי 65 טל. 03-945524 רעננה: רח' אחוזה 104 טל. 052-25455
באר-שבע: רח' הרצל 112 טל. 057-34469 אילת: מרכז מסחרי שלום טל. 059-76822

מכבדים כרטיסי אשראי VISA ויזה דיינרס ישראכרט במזומן או בתשלומים.